

天津 指南



天津
指南

图书在版编目(CIP)数据

天津指南 / 天津市人民政府新闻办公室编. -- 天津:
天津人民出版社, 2018.9
ISBN 978-7-201-14134-3

I. ①天… II. ①天… III. ①天津—概况 IV.
①K922.1

中国版本图书馆CIP数据核字(2018)第210286号

天津指南

TIANJIN ZHINAN

天津市人民政府新闻办公室 编

出 版 天津人民出版社
出 版 人 黄 沛
地 址 天津市和平区西康路35号康岳大厦
邮政编码 300051
邮购电话 (022)23332469
网 址 <http://www.tjrmcbs.com>
电子信箱 tjrmcbs@126.com

责任编辑 孙 瑛
装帧设计 天津市风华广告有限公司

印 刷 天津中铁物资印业有限公司
开 本 787毫米×1192毫米 1/32
印 张 6.25
字 数 80千字
版次印次 2018年9月第1版 2018年9月第1次印刷
定 价 70.00元

版权所有 侵权必究

图书如出现印装质量问题,请致电联系调换(022-23332469)

导航

介似天津卫

天津卫	16
天津人	17
自然环境	18
人口区划	20
区位优势	21

文化大都会

戏剧大码头	25
北方曲艺之乡	27
万国建筑博览	31
津味民俗	49
文博精粹	61

01

02

03

04

05

06

乐活大天津

舌尖天津	89
酷玩天津	101
嗨购天津	129
享住天津	142

酷跑全攻略

铁路交通	157
航运交通	158
轨道交通	160
公共交通	161
互联网+	165

生活小贴士

办理银行卡、绑定支 付宝和微信钱包	171
办理手机卡和宽带	174
就医绿色通道	176
外币兑换和国外汇款	182
生活APP和感知天津	184
穿衣指数	191

地图小探秘

景点分布图	192
商圈地图	193



天津行政区图

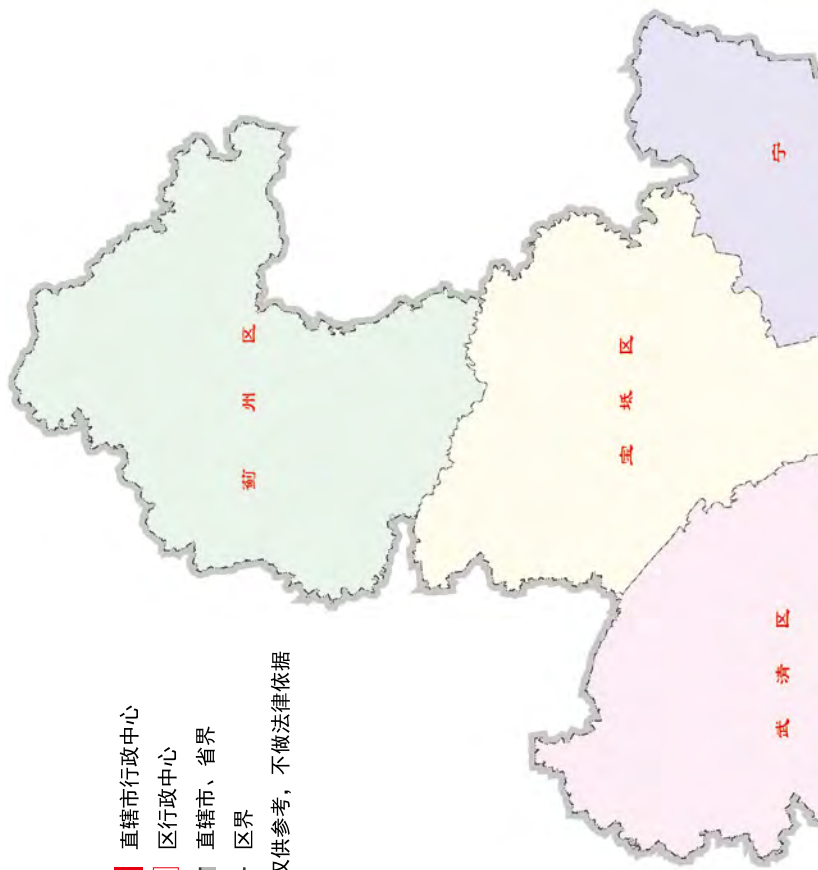

图例



天津市

直辖市行政中心



河西区

区行政中心



直辖市、省界



区界

行政界线仅供参考，不做法律依据

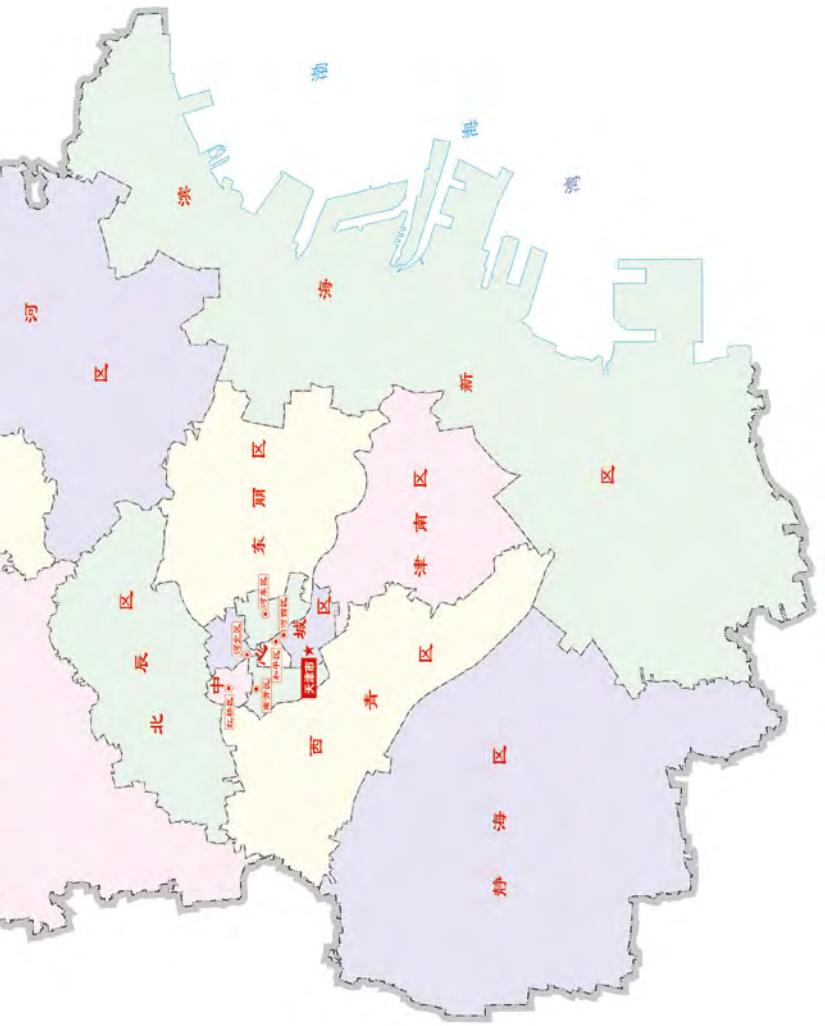





海河三岔河口





解放桥





于家堡金融示范区



介绍

天津卫

住



天津卫
天津人
自然环境
人口区划
区位优势

买

游

乐

食

天津卫

渤海之滨，有一个美丽的地方，上顶苍穹，傍依河海，绿水青山，秀外慧中，它的名字叫天津，曾有津沽、津门之称，昵称为“津”。天津位于北纬 38 度 34 分至 40 度 15 分，东经 116 度 43 分至 118 度 04 分，属于国际时区的东八区。

“天津”之名的由来，史料最充分、记载最清晰的一种说法是：永乐二年（1404 年）在直沽设卫筑城。为

纪念“靖难之役”的胜利，朱棣赠名“天津”，意为“天子经由之渡口”。

天津是中华人民共和国直辖市、首都北京的门户、环渤海地区经济中心、首批沿海开放城市、全国先进制造研发基地、北方国际航运核心区、金融创新运营示范区、改革开放先行区。



天津人



看皮影戏的老天津人



海河夜生活

“地当九河津要，路通七省舟车”的天津大都会，其城市的快速生长孕育了天津人独特的文化性格和城市精神。

一说天津人幽默豪爽，心胸豁达，正所谓天津人灵通、转轴快、鬼点子多、嘎趣多；二说天津人为人善良，古道热肠，正所谓为朋友仗义疏财，两肋插刀，爱拔闲、敢挑号、爱管闲事；三说天津人讲情重义，强梁讲面，正所谓讲外面儿、讲规矩、不信邪、豁得出去、敢动真格的。当然，发达的漕运、繁荣的商贸、多元的文化又令天津人生发了几许消闲和安逸。天津话的特殊口音和语汇直接反映了天津人的幽默、直爽、豪放。天津话的语调与淮南话相近，但更加悠扬大气，且融合了北方的发音特点。



承载着天津精神的天津女排姑娘们

自然環境

地理

天津位于华北平原东北部，环渤海湾中心，兼平原之秀美，得山水之滋润，是个钟灵毓秀的城市。天津地处华北平原海河五大支流汇流处，东临渤海，北依燕山，海河在城中蜿蜒而过，总面积 1.19 万平方公里。

天津紧靠渤海西部海域，处在海河流域下游，河流海洋资源丰富，





天津自由贸易试验区天津港东疆片区

在北方城市中得天独厚，素有“九河下梢”“海河要冲”之称。

气候特征

天津春秋较短，冬夏略长，四季分明。春季多风，干旱少雨；夏季炎热，雨水集中；秋日气爽，冷暖适中；冬季寒冷，干燥少雪。



天津海河



人口区划

人口分布

截至 2017 年末，全市常住人口 1556.87 万人，其中外来人口 498.23 万人，占全市常住人口的 32.0%。常住人口中，城镇人口 1291.11 万人，城镇化率为 82.93%。

行政区

天津现有 16 个市辖区，为滨海新区、和平区、河北区、河西区、河东区、南开区、红桥区、东丽区、西青区、津南区、北辰区、武清区、宝坻区、静海区、宁河区和蓟州区。



七里海国家湿地公园

区位优势

天津地处太平洋西岸，位于京津冀城市群和环渤海经济圈的交汇带，是“一带一路”建设中心的“陆丝路”和“海丝路”的交汇点，也是中蒙俄经济走廊的起始点。它背靠中国内陆，经济腹地辽阔，面向东北亚和亚太经济圈。当前，天津正面临五大战略叠加的历史性机遇，为未来发展带来前所未有的优势：一是京津冀协同发展，二是自由贸易试验区建设，三是国家自主创新示范区建



天津港保税区跨境电商仓库

设，四是“一带一路”建设，五是滨海新区开发开放。在以上多重机遇叠加的背景下，天津区位优势更加凸显，城市活力和竞争力将得到空前释放。



舞狮表演

文化

大都会

住

戏剧大码头
北方曲艺之乡
万国建筑博览
津味民俗
文博精粹

买

游

乐

食



戏剧大码头

天津是我国北方著名的漕运码头。文化与民俗的交融，城市发展与多元的市井生态，使天津顺理成章地演变成我国北方名副其实的“戏剧码头”，著名的京剧艺术大师梅兰芳、马连良等都曾活跃于天津。

京剧

京剧，被称为“国粹”，是中国五大戏曲剧种之一，起源于徽剧，成于北京，繁荣问鼎则受益于天津。

京剧在天津的兴盛与发展得益于天津浓郁的戏剧文化土壤，特别是数量可观的票友、票房和堂会。1907年9月，广东会馆建成，其戏楼吸引了杨小楼、谭富英、梅兰芳、程砚秋、尚小云、余叔岩等京剧大师在津演出，使得天津京剧舞台熠熠生辉，京剧沃土更加诱人。当时南方伶人进京献艺都乐在天津“挑帘”。

1936年，由马连良、周信芳等名流出资筹资，拥有2000座位的中国大戏院建成，京剧在天津发展

达到鼎盛。当时每一位戏剧名流，以唱红“中国”、“中国”唱红为荣耀。

天津“中国大戏院”享誉海内外。梨园有句话叫“北京学艺、天津唱红、上海赚钱”。今天，天津京剧依然名家荟萃，人才辈出，市场繁荣。



广东会馆戏楼



京剧名家马连良在天津的故居

评剧

除京剧外，评剧是天津戏剧演出中重要的一部分，它流传于中国北方，中国五大戏曲剧种之一，清末年间在河北滦县一带的小曲“对口莲花落”基础上形成。20世纪30年代以后，评剧表演在京剧、河北梆子等剧种影响下日趋成熟，出现了成兆才、李金顺、刘翠霞、白玉霜、喜彩莲、爱莲君等流派。

评剧以唱功见长，吐字清楚，唱词浅显易懂，演唱明白如诉，表演生活气息浓厚，有亲切的民间味道，舞台风格雅俗共赏。

天津评剧院始建于1958年，系北方演艺集团直属戏曲演出单位，其前身是1953年在正风剧社的基础



著名票友刘赶三

上成立的天津市评剧团。2013年天津评剧院被文化部评为“全国地方戏剧创作演出重点院团”。



天津评剧名家新风霞



天津评剧演员白玉霜

北方曲艺之乡

“北方曲艺之乡”是天津的又一文化美誉。天津由卫而城，由商而兴，其文化形态的多样化和包容性不断杂糅融合并繁衍传播，便有了天津时调、天津相声、天津快板等曲艺表演艺术。而评书、单弦还有梅花大鼓、西河大鼓、京韵大鼓等都是经由天津文化码头传播出去的具有地方特色的艺术形式。天津曲艺充满了市井生活的表达，是天津城市文化中一张靓丽别致的名片。

相声

相声是以语言为主的戏剧说唱艺术。1862年，相声首次亮相北京天桥。许多年后，相声流传并兴盛于天津，自此枝繁叶茂，薪火相传。相声之于天津，已是独具地域色彩的文化符号。到天津不去听一次茶馆相声，就等于白来一遭。曾有人打着“飞的”来津，就为了听一场地道的津味相声。

津味相声自成一派，其特点是火爆热烈，喜怒于幽默之中，鞭挞以讽刺见长。一条长几、一块醒木、一身马褂、一把折扇，便可上台表演。

在天津相声界，既有张寿晨、周德山、马三立、侯宝林、常宝堃等泰斗级人物，又有马氏、常氏、杨氏等

相声世家。天津已成为相声艺人的“点金石”，只有在天津说红了才能到北京混。

生活孕育了天津相声，相声滋养了天津人的生活。在天津具有一定规模的相声茶馆有很多，其中名流茶馆、谦祥益文苑等均有百人以上茶座。在天津从事专业相声的演员，每天穿梭其间，为观众带来一天的乐呵。“哏儿都”天津名副其实。



天津相声演员马志明、黄族民



相声名家马三立

快板

快板是一种传统说唱艺术，属于中国曲艺韵诵类曲种，早年称作“数来宝”，也称“顺口溜”“流口辙”“练子嘴”，是从宋代贫民演唱的“莲花落”演变发展而成。快板表演方式简单，有单口、对口、群口多种表演方式。唱词合辙押韵自由，一段唱词可以自由转韵，称为“花辙”。表演时演员用竹板击打节拍，一般只表演说理或抒情性较强的短篇节目，快板书艺术形成后，也开始着重创作并表演长篇书目。

演出时，演员手持节子板数叙，唱调几言皆可，上、下句要求对仗，尾字要求押韵，全篇既可一辙到底，也可用花辙，自由活泼，颇富韵律。伴奏乐器为大三弦和扬琴等。



天津快板名家李少杰



快板书名家张志宽携爱徒罗峰、张楠



表演台



曲艺表演



天津音乐厅

万国建筑博览

走在天津的大街小巷，你会有一种穿越文化时空的感觉。以小洋楼为标志的“九国租界”，记录着中国北方这个“畿辅首邑”过往的辉煌。西方文明和中国传统以及地域文化在这里华丽碰撞，从容交汇。这里的每一个砖缝都隐匿着不为人知的悲喜故事，一代风流人物在此绽放风华。近代百年看天津，寻找这段历史的途径，除了文献还有众多的建筑。

五大道

五大道坐落于天津中心和平区体育馆街，是由马场道、西康路、贵州路、南京路等相接合围的长方形区域，纵横 23 条街道，2011 年被天津市规划局确定为五大道历史文化街区。这里汇聚着英、法、意、德、西等国各式风貌建筑 230 多幢，名人名宅 50 余座，丰富多样的建筑形式如文艺复兴式、希腊式、哥特式、浪漫主义、折衷主义以及中西合璧式等，使这里成为“万国建筑博览会”。

庆王府

庆王府，地处天津历史风貌建筑最集中的“五大道历史风貌建筑区”腹地，为天津市特殊保护级别的历史风貌建筑和天津市文物保护单位。庆王府始建于 1922 年，原为清末太监大总管小德张亲自设计、督



庆王府外貌



庆王府室内展厅



庆王府院内

建的私宅，在原英租界列为华人楼房之冠。后被清室第四代庆亲王载振购得并举家居住于此，因而得名“庆王府”。

庆王府占地面积 4327 平方米，为砖木结构两层（设有地下室）内天井围合式建筑。两层外檐均设通敞柱廊，建筑形体简洁明快。水刷石墙

面与中国传统琉璃栏杆交相辉映，门窗玻璃上比利时工艺雕琢的中国传统花鸟栩栩如生，令你一路看来一路感叹。或许最吸引你的还是这华丽的深宅大院中曾经发生的故事。

地址：和平区重庆道 55 号

先农大院

先农大院始建于 1925 年，为先农公司职员居住使用。整个大院为里弄式，外为连排式。楼房采用周边式布置，由单元组成，一层设有会客室、厨房。二楼有卧室、卫生间、储藏室等。现该楼已历经 90 多个春秋，保持仍然完好。著名银行家谈荔孙、著名医学家吴清源都曾在此居住。

历时 7 年精心整修，曾以居住功能为主的老建筑如今焕然一新，成为集餐饮娱乐、时尚购物、文博展览等于一体的体验式综合社区。作为五大道之上的公共艺术广场，先农商旅区架起了艺术家与观众之间





先农大院鸟瞰图

的桥梁，让鲜活的街区成为会呼吸的公共艺术空间，让文化和艺术融入城市生活之中。

地址：和平区河北路与洛阳道交口



先农大院内

民园体育场

始建于 1920 年的民园体育场位于五大道的中心区域。1925 年，英国人埃里克·利迪尔（中文名李爱锐）负责设计并改造，当时已是远东地区首屈一指的综合性和体育场，现已是天津市民心目中的记忆坐标。2012 年，和平区启动了民园体育场保护利用提升改造工程，历时 18 个月，一座美轮美奂的英式古典风格地标建筑呈现在广大市民面前。其定位为“中西合璧的城市客厅”，主要突出市民健身、旅游服务、特色文化、商业配套功能，室内的休闲体育业态为市民提供了新的健身消费场所。各具特色的文化主题咖啡厅、异国情调餐吧和特色美食小吃，让市民和游客在游览五大道异国风情的同时，感受到五大道的悠闲与温馨。



民园体育场的建筑





民园体育场



静园院内

静园

静园始建于 1921 年，原为北洋政府驻日公使宅邸。1929 年 1 月—1931 年 11 月，末代皇帝溥仪在此居住，更名为“静园”。

该建筑融合了多种欧洲建筑风格，主楼以西班牙建筑风格为主。

静园是溥仪在天津的第二处住所，他正是从这里在日本人的秘密



静园二楼溥仪卧室



静园修复展览馆

护送下潜往东北，做了伪满洲国的皇帝。这座建筑带你翻开尘封已久的故事。

2005 年 8 月，静园被天津市政府确定为特殊保护级别的历史风貌建筑。同年，天津市历史风貌建筑整理有限责任公司开始对其腾迁整修，历时 2 年。整修本着修旧如旧的原则，对溥仪居住时期的静园内部陈设进行了复原。

现在静园除了展示溥仪旧居的风貌，也是溥仪的生平展览馆。

地址：和平区鞍山道 70 号

意式风情街

意式风情街位于河北区，原意大利租界，由河北区五经路、博爱道、胜利路、建国道这四条道路合围起来的四方形地区统称为意大利风情街，目前有保存完整的欧洲建筑 200 余栋，体现了浓郁的意大利风情。梁启超的饮冰室、曹禺故居、袁世凯及冯国璋的府邸等均坐落于此。

地址：河北区自由道 25 号



意式风情街的建筑



意式风情街的马车灯饰



意式风情街鸟瞰图



意式风情街的夜景



意式风情街的钟楼

马可波罗广场

马可波罗广场位于天津河北区的意大利风情街，占地 2200 平方米，位于自由道和民族路交汇处。1902 年 6 月，意大利公使嘎里纳与天津海关道唐绍仪在此地签订《天津意国租借章程合同》。1908 年至 1916 年历时 8 年，建成马可波罗广场意式花园别墅住宅建筑群。

马可波罗广场中央的标志性雕塑集功能性、艺术性和时代性为一体，高 13.6 米，柱基四周每一面均有人头像浮雕，每个人头像下还设有喷水口，可向四面喷水。柱基外圈是一个直径 10 米的喷水池，设有 3 组不同高度的喷泉，交叉的水花形成独特的景观。柱基石柱柱头上方高达 2 米的和平女神铜雕像，展翅欲飞，令人神往。

地址：河北区民族路 47 号



马可波罗广场原貌



喷泉夜景



现马可波罗广场



梁启超纪念馆会客厅



梁启超纪念馆内部

梁启超纪念馆

梁启超纪念馆由梁启超故居和“饮冰室”书斋两部分组成，曾是梁启超晚年定居天津的寓所。家族纪念室展览设在“故居”楼内，以“梁启超与近代中国”为主题，分12个展室，有公车上书、戊戌变法、护国战争、巴黎和会等，最后一间展室展现的是梁启超的家庭及其九个子女成才的故事。

“饮冰室”为两层，半文艺复兴时期意大利风格建筑。一楼以梁启超工作区、书房为主题，二楼是梁启超生活区。室内陈设中西相兼，融华夏书香与西洋气魄为一体。这是梁启超人生最后两年生活和工作的地方，也是《中国文化史》《儒家哲学》《辛稼轩年谱》(未完)等著名文章的诞生地。

地址：河北区民族路44、46号

开放时间：9:00—17:00，周一闭馆



梁启超纪念馆



曹禺故居博物馆

曹禺故居

天津曹禺故居纪念馆坐落于河北区民主道上，虽处于游人如织的意式风情街，但独居一隅，十分清幽。曹禺的少年时代在这里度过。

曹禺故居建于 20 世纪初，当时坐落于意租界的文森索罗西道，就是如今的民主道 23 号和 25 号。两幢砖木结构的二层楼房组成院落，23 号为前楼，建筑面积 322.02 平方米，外檐为混水墙面，局部为红砖清水墙；25 号为后楼，建筑面积 290.24 平方米，外檐为青砖清水墙，局部为混水墙面。因故居地处当年的意租界，其建筑风格和平面布局均受现代西方建筑影响，造型简约。但在建筑内部的装饰上，却融入了部分中国传统文化元素，体现了那个年代天津中西合璧的文化风尚。

2007 年修建的曹禺剧院坐落在民主道 5 号，紧临曹禺故居，是一幢三层欧式建筑，共 3000 多平方米。天津曹禺故居纪念馆于 2010 年 5

月 1 日布展完毕，同年 9 月 22 日正式对外开放。

地址：河北区民主道 23 号

开放时间：9:00—16:30，周一闭馆



曹禺剧院



意大利兵营老照片

意大利兵营

意大利兵营是指清光绪二十六年(1900年)八国联军入侵中国后,意大利侵驻一陆军混战营,管佐士兵999人,其大部分均在天津,民国五年(1916年)在意租界小马路(今光明道)修建了一座规模宏大的兵营。新中国成立后为我人民解放军驻地。

意大利兵营是天津现有典型的

意式建筑,规模宏大,呈U形,砖木结构三层。在全国此类建筑中,这是保存完整的唯一一座。兵营的修建是天津百年近代史的烙印,也是八国联军侵略中国的铁证。

地址:河北区光明道20号



意大利兵营



意大利兵营



解放北路金融街一角



原中法工商银行大楼



金融博物馆

“东方华尔街”——解放北路

天津解放北路金融街邻近海河，西北起解放桥，东南至徐州道接解放南路。这条街的历史可以追溯到19世纪中叶。在中国近代历史上，这里曾是外国银行集中地，有“东方华尔街”之称，至今仍为天津金融机构的集聚地之一。

1860年，英法两国先后在天津租界内修路建房，并从法租界万国桥（今解放桥）开始，向南拓建一条主要交通干线，贯穿两租界，成为当

时英、法租界的中心地带，是租界的政治、经济中心。随后，各国银行、保险公司、洋行、轮船公司等纷纷来津设立机构，从事通商贸易。这里文物建筑荟萃，现存风貌建筑数十幢，多有百年历史，您走在解放路上可以感受到天津乃至中国金融业在近现代历史上的发展足迹。

地址：和平区解放北路



解放北路的西洋美术馆



教堂内部

英式建筑

安里甘教堂

安里甘教堂位于天津纳森旧宅旁边。这里曾经是天津英国基督教安里甘教派信徒礼拜之所，属于典型的英国建筑风格，目前是重点保护等级历史风貌建筑。教堂 1903 年由英租界工部局筹建，1935 年毁于火灾，1936 年复建。

整个教堂为砖木结构，设有地

下室和钟楼，外檐为青砖清水墙面，墙面以联排券柱和砖雕花饰作装饰带，门、窗均有多重砖券，朴素不失典雅。屋顶为多坡牛舌瓦屋面，屋顶中部设有尖顶塔楼，装饰简洁大气，具有哥特式建筑特征。

地址：和平区浙江路 2 号



教堂外观

利顺德大饭店

天津利顺德大饭店面对美丽的海河，背靠金融一条街，设施豪华，环境幽雅，有中国第一座涉外饭店之称。饭店经历了 155 年的风雨历程，仍保留着英国古典建筑的风格和欧洲中世纪的田园乡间建筑的特点，是国家重点文物保护单位。

该饭店建于 1863 年，初为平房。1884 年扩建为英国古典式三层楼房，是当时英租界最大最高的建筑。1929 年增建四层楼房，经多次改造，现两座建筑保存完好。位于街角的三层楼房，建筑造型稳重大方，舒展挺拔，转角处方形角楼强化了竖向构图，外墙装饰丰富且手法简洁，运用了许多古典建筑符号，是真正的宾馆贵族。近代中国的历任总统袁世凯、徐世昌、曹锟、冯国璋、黎元洪都在此留下过足迹；张学良与赵四小姐绵长感人的爱情故事也曾经在此演绎；美国第 31 届总统胡佛任英国墨林公司矿师期间曾在此居住 7 年之久；中国革命先驱孙中山先生、京剧艺术大师梅兰芳等也先后在此下榻。

地址：和平区解放北路 199 号



利顺德夜景



维多利亚花园



利顺德博物馆



利顺德老大堂





利顺德夜景外观图



津味民俗

民俗，是一座城市的韵味和记忆，承载着文化发展的活力和地域性格。天津民俗就像系列剪纸，掏不尽、剪不断。如果您是初到天津，下面的地方您无论如何要去看一看，它会让您不由自主地喜欢上天津这座令人回味无穷、民风醉人的城市。

天后宫

看天津民俗，首站必是天后宫。天后宫（妈祖庙）又叫天妃宫，天津人习惯叫“娘娘宫”。它始建于1326年（元泰定三年），它的岁数比天津卫还要长，故“先有天后宫，后有天津卫”。它是中国现存最早的妈祖庙之一，原是出海船夫、商贾祈福海神，护佑航海安全的祭拜之所，后成为百姓求福祈顺、消灾灭疫、寄托神灵之地。以此为中心，附近成为天津老城最早的居民聚落点，也是天津城市形成和发展的摇篮。1949年后，天后宫被列为天津市重点文物保护单位。



天后宫主殿

1985年，天后宫的大门上又多了一块牌匾，“天津民俗博物馆”，它是国内第一所民俗博物馆，开启了展示津味民俗民风的窗口。走进天后宫，天津城市海洋文化的脉络一览无余。一幅幅极具个性地域文化的历史风俗画卷会点亮您的眼睛，留住您的脚步。



天后宫老照片

杨柳青年画

杨柳青年画，又称“杨柳青木版年画”，属于木版印绘制品，是著名的中国民间木版年画之一，与苏州桃花坞年画并称“南桃北柳”。

杨柳青年画产生于中国明代崇祯年间，继承了宋、元绘画的传统，吸收了明代木刻版画、工艺美术、戏剧舞台的艺术形式，采用木版套印和手工彩绘相结合的方法，创立了鲜明活泼、喜气吉祥、生动感人的独特风格。清代光绪年间，杨柳青年画发展到鼎盛时期。那时，天津杨柳青镇及其附近村庄，大都从事年画作坊生产，可谓是“家家会点染，户户善丹青”，年画因以产地得名。新中国成立后由杨柳青画业合作社、天津荣宝斋、天津德裕公画庄合并组成天津杨柳青画社。

地址：河西区围堤道三合里 111 号



风筝魏创始人

风筝魏

风筝魏是天津著名风筝艺人魏元泰制作的风筝，故称风筝魏。魏元泰自幼在一家扎彩铺当学徒，他对制作风筝产生浓厚兴趣。为了提高扎风筝的造诣，他反复研究飞禽和飞虫的飞翔姿态以及它们身躯各部位的比例关系，并应用于风筝的制



晚清 杨柳青年画《金玉满堂》

作。

魏元泰师法前人、不断创新，在传统风筝工艺基础上进行改革，形成了造型多变、彩绘逼真、飞行平稳、特技精湛和便于携带五大独特的艺术风格，他的风筝技艺在天津可谓一枝独秀，独领风骚，“风筝魏”这一称号也开始闻名于坊间里巷。2008年，“风筝魏”制作技艺被列入国家非物质文化遗产名录。



风筝魏第四代传人魏国秋

地址：南开区鼓楼北街31号艺术主题市场 C2-253

泥人张

“泥人张”是中国北方流传的一派民间彩塑，它创始于清代末年。创始人张明山生于天津，家境贫寒但心灵手巧，富于想象。他时常在集市上观察各行各业的人，在戏院里观看多种角色，同时偷偷在袖口里捏制，如此捏出的泥人栩栩如生，一时传为佳话。

张明山一生创作了10000多件作品。其创作题材广泛，或反映民间习俗，或取材于民间故事、舞台戏剧，或直接取材于《水浒传》《红楼梦》《三国演义》等古典文学名著。“泥人张”彩塑用色简雅明快，用料讲究，所捏的泥人历久不裂，神形兼备，栩栩如生。这原汁原味的津门艺术至今已传承六代。

地址：南开区古文化街11号



创作中的泥人张

張世家

張世題

形可傳神逼是弋埭香泥

泥人張世家

世家



泥人

俗賦生雅有三
絕技

第五代泥人張

張乃英

泥人張世家第五代張乃英
泥人張世所稀





天津卫三宗宝——鼓楼、炮台、铃铛阁

鼓楼——三宝之首

天津自古就是军事重镇。鼓楼建在了老城厢的最高点，是当时屯兵瞭望的制高点。鼓楼一共三层，底层用砖起拱为屋顶，四面敞开可通行。鼓楼里面挂着大钟，下半部分是青砖所砌的方形墩台，墩台上面是木结构城楼，明式建筑的风格尤为突出。第二层最初有一面大鼓，鼓楼由此得名。后来为报时需要，把大鼓换成洪钟，每天早晚各击钟54响，依照“紧十八、慢十八、不紧不慢又十八”的节奏，作为打开城门和关闭城门的信号。晨钟暮鼓，岁月悄然流淌。

因为八国联军入侵天津，鼓楼遭到洗劫，后于1921年重建。为铭记天津城市历史，人们请书法家华世奎在鼓楼的四个门题写了“拱北”“定南”“镇东”“安西”四个名字。从此，河风海韵再次穿临鼓楼。

今天我们看到的鼓楼，系2000年开工重建。楼体27米见高见方，碧瓦丹楹白玉栏，钟声悠远守盛世。新建的鼓楼依然屹立于昔日的老城中央，向远道而来的宾朋讲述着这个城市的昨天、今天和明天。

地址：南开区鼓楼东街



鼓楼老照片



现在的鼓楼

炮台不在大沽口

明崇祯十二年，由于满族势力的入侵和李自成的揭竿起义，天津这个水陆交通的要道，立时成为拱卫京师的前沿重镇。为了守住岌岌可危的政权，明政府于是在海光寺、马家口、三岔河北、窑洼河南、西沽、邵公庄、双庙七处修建了环绕津城的七座炮台。然而，随着清军入关，明王朝在炮台建成后五年即宣告灭亡，炮台也日渐闲置荒废。



炮台老照片

到了清朝末年，七座炮台中只有三岔河口的炮台得以存留并在抗击八国联军入侵时，发挥了巨大的威力。

八国联军对这座炮台简直恨之入骨，于是在《辛丑条约》中，强行要求清政府将其拆除。这最后一座立下赫赫战功的炮台，因为清政府的腐败无能，最终在1901年9月25日消失了。

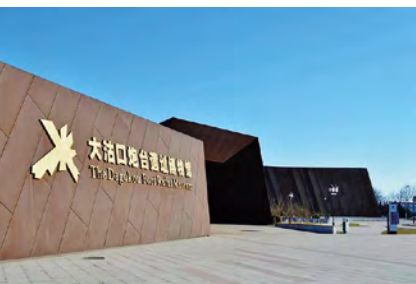

大沽口炮台遗址博物馆



现存的大沽口炮台

铃铛阁不是建筑名

铃铛阁在红桥区的西北角，是一种俗称，原来是一座“藏经阁”，建于明神宗万历七年（1579年）。阁外檐重出，檐牙参差，檐角悬挂风铃，共计48只，微风吹拂，远闻数里，故名铃铛阁。阁内藏佛教《大



稽古寺出土古赧贞

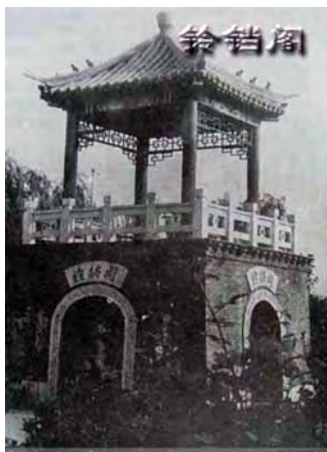

原铃铛阁建筑

藏经》及名贵图书，是古代天津文化圣地和重阳登高之所。光绪年间阁被大火焚毁。1901年旧址改建铃铛阁中学。

地址：红桥区芥园道13号



现在的铃铛阁中学

重重老例儿过大年

在天津过年，仿佛品尝一坛经年窖藏的老酒，这里融进了不知多少辈儿的规矩（老例儿）和说头儿，还有无尽的暖意和热闹。一进腊月，天津城就变成了红色海洋。“二十三，灶王爷上天；二十四，扫房子；二十五，糊窗户；二十六，炖大肉；二十七，宰公鸡；二十八，把面发；二十九，贴倒有”的天津俗语也表现了天津人对年的重视和过年的忙活。

到了大年三十这一天，家家户户都要包饺子，天津人还要做传统的津味素馅儿饺子，预示着来年肃肃静静。饺子做成后用黄纸盖上，等到午夜二十四点来吃。

大年初二，嫁出去的姑娘回娘家，这一天也是天津最热闹的“姑爷节”。全天津所有的媳妇都回娘家，穿红挂绿大包小包，一大清早往娘家奔，场景蔚为壮观。

天津人称正月初五为“破五”。这一天，家家户户吃饺子，菜板要剁得叮当响，并且一边剁一边念叨“剁小人”。包饺子的时候要仔细捏拢饺



子皮，叫“捏小人嘴”。吃饺子前照例也要放鞭炮，叫作崩掉小人。

在天津人的心目中，“闹元宵”也是过年。正月十五这天，平时分家单过或外出工作的，都要集中在家长的住处吃晚饭、品元宵，因为正月十五是一年中第一个月圆的日子，一年中月圆家圆，象征着家庭美满。

乐呵，是天津人春节的主题。天津的年就是天津人的狂欢节。天津卫的老少爷们儿过年就是要开眼，各式庙会、花会、法鼓、大戏、杂耍等。欢迎您来天津体味不一样的年俗和乡愁。



参加民俗表演的演员



春节期间的古文化街



春节前的吊钱儿摊位



天津喜面

天津一大怪——婚宴酒席下午摆

在天津始终延续着和全国其他地方不一样的婚礼习俗，即必须午时后（中午12点以后）迎亲的人才能出发去接新娘，且最晚必须在太阳落下前将新娘娶进门。没了太阳才进门的，暗意为二婚。

新婚当天，早上新郎家大门前要张贴大红烫金的双喜字两对，新娘家门前同样，只是双喜变成了单喜字，同样向大家宣告喜讯。

大喜之日，喜面是两家必定要准备的，用来招待四面八方赶过来贺喜的亲朋。一般的家里早分配好主厨打下手的各个角色，从早上开始就要为中午这顿精致美味做准备，也有的人家会提前很久到饭店预订婚礼当天的喜面。这配料丰富的打卤面条，第一炉出锅，还要分送给邻居朋友，以分享喜气。



迎亲红包袱



新疆博物院展厅

文博精粹

城市博物馆作为一个存储历史的空间，珍藏着一个城市的文化密码，承载着一个城市文明发展的轨迹。天津文博精粹将为您继续探底天津卫。

北疆博物院

北疆博物院，为天津自然博物馆前身，由法国天主教耶稣会神甫、博物学家桑志华（Paul Émile Licent, 1876—1952）于1914年来华创建，在20世纪二三十年代被誉为世界上“第一流的博物馆”。其藏品包括动物、植物、古生物、古人类、岩石矿物标本以及历史民俗文物20余万件，奠定了天津自然博物馆馆藏基础，其出版著作、刊物已列入世界自然科学文献宝库，在国际上享有极高的声誉。

1928年，南开大学的沈士骏教授在参观北疆博物院之后，写了一篇游记，叙述他的观感：“她的特色，就是该院法国教士桑志华历年在华



原北疆博物院

北搜求的成绩，尤其是有史前人类的石器和河套以南榆林以北的老石器搜罗最富，足以傲视首屈一指的北京地质调查局了。凡是要看中国已知最古的石器，不可不到北疆博



北疆博物院二层展厅

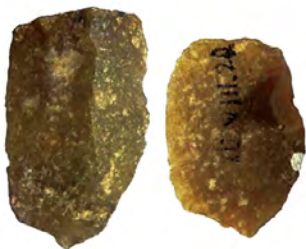

北疆博物院馆藏的
2件旧石器时代石片

博物院一饱眼福。”

北疆博物院是中国为数不多的集动物、植物、地质、古生物、古人类等多学科于一体的综合性博物馆，重点收藏中国西北、华北、东北地区及世界范围内具有代表性、典型性的自然科学标本，包括院长桑志华25年来发现的四个古动物群点：甘肃庆阳的三趾马动物群、内蒙古萨拉乌苏的更新世哺乳动物和石器、



北疆博物院一层展厅

河北阳原泥河湾和山西榆社的上新世哺乳动物群的各种标本都在这里，是不可多得的自然历史文物之所在。

地址：河西区马场道 117 号天津外国语学院内

电话：23263517

开馆时间：9:00—16:30，周一闭馆



北疆博物院内的藏品



中国羚羊

地质时代：更新世早期

产地：河北阳原泥河湾

完整头骨及两角心。它在羚羊中为粗壮的一种，个体大。角心长大，表面有深沟，横切面圆形或椭圆形。它是第四纪的代表化石之一。现藏天津自然博物馆。

天津博物馆

天津博物馆是一座历史艺术类综合性博物馆，其前身可追溯到1918年成立的天津博物院，是国内较早建立的博物馆之一，其开创人严智怡（1882—1935）是我国近代著名教育家。1914年，严智怡赴美国旧金山参加了“巴拿马万国博览会”，回国之后便与李琴湘一起创办博物馆，几经波折，终于在1918年6月1日，天津博物院正式举行成立展览会。而之后的1928年至2004年期间，天津博物院经过多次迁址、更名、分合，最终定名为天津博物馆。

2012年，天津博物馆新馆建成，坐落于文化中心。新馆内部设计融合了博物馆穿越时空隧道、连接未来之窗的理念，馆内设有多个展厅及大型的国际报告厅，是天津最



天津博物院筹备处工作人员合影



天津博物院



天津博物馆

大的集收藏、保护、研究、陈列、教育为一体的大型公益性文化机构和对外文化交流窗口。

天津博物馆常设的三个基本陈列包括《天津人文的由来》《中华百年看天津》和《耀世奇珍——馆藏文物精品陈列》，展示了天津自旧石器时代末至清朝中后期上万年的历史进程，突出了天津在中国近代化进程中的历史意义和重要地位，以及中华民族在数千年文明进程中积淀的丰厚物质遗存。



博物馆典藏
乾隆款珐琅彩芍药鸡鸣图玉壶春瓶



博物馆典藏 西周 太保鼎



博物馆典藏 范宽 雪景寒林图轴



博物馆典藏 东汉 青玉双螭谷纹璧

地址：河西区平江道 62 号

电话：83883000

开馆时间：9:00—16:30, 周一闭馆

广东会馆

在天津老城厢距离鼓楼仅仅几十米的地方，有一片兼容我国南北特色、韵味十足的传统建筑，这就是广东会馆。它是大清光绪三十三年（1907年）正月落成的天津至今保存最完整、规模最大的清代会馆建筑，现为天津市戏剧博物馆。

广东会馆的创办初衷是让旅津的广东客商在此互相联络、同乡节日娱乐，后于1986年元旦正式对社会开放。广东会馆最出名的是戏楼里的伸出式舞台，其设计堪称我国古典剧场中的佼佼者，著名表演艺术家孙菊仙、杨小楼、梅兰芳、荀慧生、红线女等人均曾在此登台献艺。而今，这里已成为全国重点文物保护单位。1986年，戏楼辟为天津市戏剧博物馆，藏有全国各地戏剧名家文物、资料等1000余件，是戏剧爱好者的圣地。



建筑外侧的雕刻

地址：南开区鼓楼东街

电话：27273443

开馆时间：9:00—11:30；14:00—16:30



会馆门前



广东会馆



广东会馆内部陈设



广东会馆舞台

天津金融博物馆

2010年6月9日,中国金融博物馆(集团)在天津成立第一家天津金融博物馆,它坐落在天津具有百年金融历史的解放北路,所在建筑原为法国俱乐部,是中国第一家集展示、教育、金融文化消费和金融史研究活动为一体的专业金融博物馆,免费向公众开放。馆内展示面积2400平方米,收藏了中国及世界各个时期的货币、金融票据和大量金融实物,设立中国金融史、金融历史与现状、金融与我们、债券与股票、次贷与金融危机等常设展区,并定期推出不同主题的专题展、讲座、论坛等活动,为广大群众搭建起一个金融普惠和文化推广的平台。

作为金融启蒙、金融生态和金融普惠的重要机构,天津金融博物馆已成为天津市的一大特色金融文化地标,承担着向观众普及金融知识、传递金融理念、诠释金融创新、关注金融焦点问题、推动金融同行



交流的任务,是目前国内仅有的全方位介绍中国金融史、全视角展示金融知识、连接金融行业发展的现状和未来的专业博物馆。

地址:和平区解放北路29号

电话:28358365

开馆时间:10:00—18:00,周一闭馆



天津金融博物馆



邮政博物馆

邮政博物馆

天津是中国近代邮政的发源地，也曾是中国近代邮务管理中心和邮运组织中心。1878年，天津海关税务司英籍德国人德璀琳在津海关新关大公事房内（现营口道2号）创办了“天津海关书信馆”，开始收寄中外公众邮件，这是中国最早出现的邮政机构。同年7月该馆向全国发行了中国第一套邮票——大龙邮票。2010年10月9日，天津邮政博物馆正式落成、开放，这座欧式风格建筑，历史上曾是清代海关试

办邮政时海关邮局及“大清邮政津局”的所在地，是近代中国邮政史上珍贵的建筑文物，是中国近代邮政创建和发展的历史见证。

天津邮政博物馆展览面积约为1500平方米，分“序厅”“邮驿与其他通信组织厅”“邮政厅”“集邮厅”四大展厅。展示内容从时间跨度上分为5个阶段，即古邮驿时期、近代邮政创办时期、大清邮政时期、中华邮政时期、人民邮政时期。展厅通过文字、实物、照片、塑像等展示方式，介绍了天津邮政百余年的历史变迁，包括秦汉时期的“车辙石”、唐代的“砖画”、近代邮政创办初期的“总理衙门”实寄封、中华邮政时期的“运邮马车”等珍贵文物，甚至不乏中国首套邮票大龙邮票、以及尘封一个世纪后于1991年才重见天日的中国邮政史上珍贵的文物史料——费拉尔手稿（传说费是大龙邮票的设计者）。

地址：和平区解放北路109号

电话：23310386

开馆时间：9:00—16:00，周一闭馆



中国第一套邮票——“海关大龙”

近代天津博物馆

近代天津博物馆位于天津著名历史建筑街区“五大道”中心地段，于 2002 年由天津市历史文化保护促进会创办，2015 年完成馆舍重建布展，免费向公众开放，侧重于展览展示天津近代侨民史。

近代天津博物馆馆内展厅面积约 1000 平方米，陈列、收藏了历史老照片 1000 余幅，以及一些珍贵史料，记录了从 16 世纪中叶至 20 世纪中叶 400 多年中外关系历史，涉及美、英、法、德、意、日、俄、奥地利、比利时、荷兰、加拿大、澳大利亚、瑞士、以色列、印度等 10 多个国家，展出新照片 400 余幅。常设基本陈列包括《近代中国看天津—百项中国第一》《西洋史画中的天津》《铭刻 1900》《西方历史文化音符》以独特的视角讲述天津城市史，追溯一百多年以前在中国引领风气之先的近代化脚步。



近代天津博物馆部分展厅

近年来，近代天津博物馆接待了来自几十个国家的大量外宾，以及来自国内各省市的大批参观者，逐渐成为五大道历史风貌建筑保护区的一处亮点和天津对外宣传的重要窗口。

地址：和平区河北路 314 号（五大道历史街区内）

电话：23121982

开馆时间：9:00—11:30；14:00—16:30，周一闭馆



近代天津博物馆



复原陈列室

天津觉悟社纪念馆

觉悟社旧址坐落在河北区宙纬路三戒里4号，是青色砖木结构的平房小院。觉悟社1919年9月16日成立，是周恩来领导的天津爱国学生的进步组织。天津的进步青年们经常聚集于此研究新思潮，传播马克思主义。1920年1月28日觉悟社社刊《觉悟》在此编辑出版。后来，觉悟社的多数成员走上了革命道路，成为著名的无产阶级革命家。“觉悟社旧址”牌匾为邓颖超书写。

觉悟社旧址在1976年地震时受损，1982年又在原址上按原貌重新

修建。纪念馆分为复原陈列和辅助陈列两部分。复原陈列再现了原三戒里4号院的面貌和当年社员们活动时的情景，展出了社员抓阄决定代号的工具，以及学习、生活用品等珍贵文物。辅助陈列室则以大量历史文献、照片、绘画及雕塑等，生动展示出觉悟社成员组织革命宣传活动的斗争事迹。

地址：河北区宙纬路三戒里4号

电话：86280515

开馆时间：9:00—16:30，周一闭馆



展厅一角



展厅一角



周邓纪念馆

周邓纪念馆

周恩来邓颖超纪念馆坐落在风光旖旎、景色怡人的水上公园风景区，占地 70000 平方米，建成于 1998 年 2 月 28 日周恩来诞辰百年纪念日前夕，是国家一级博物馆，全国爱国主义教育示范基地。

周恩来、邓颖超同志的青少年时代是在天津度过的，他们在这里相识、相知、相爱并共同走上革命道路，传播革命思想，探索救国救民的真理。作为伟大的无产阶级革命家、坚定的马克思主义者、党和国家卓越的领导人，他们把天津作为第二故乡，生前分别留下遗嘱，先后将骨灰撒在天津。为了世代缅怀铭记周恩来、邓颖超的丰功伟绩和高尚品德，中共天津市委、市政府决定并报请中共中央批准，建立周恩来邓颖超纪念馆。

纪念馆的展览主题突出，天津地域特色鲜明，生动再现了周恩来、邓颖超两位伟人光辉灿烂的一生，以及他们为祖国、为人民鞠躬尽瘁



的优秀品质和崇高精神。主展厅内有周恩来生平展“人民总理周恩来”、邓颖超专题展“邓颖超——20 世纪中国妇女运动的先驱”；西花厅专题陈列厅设有依照 20 世纪 60 年代中南海西花厅的布局和风格 1:1 仿建而成的复原陈列和主题文物展“伟大的情怀”；专机陈列厅陈列着苏联政府赠送给周恩来总理的伊尔—14 型 678 号专机，现为国家二级文物。

地址：南开区水上公园西路 9 号

电话：23592257

开放时间：9:00—16:00, 周一闭馆

平津战役纪念馆

平津战役纪念馆位于红桥区，是一座全面介绍中国解放战争三大战役之一——平津战役的现代化展馆。纪念馆于1997年建成，占地4.7万平方米，由胜利广场、主展馆、多维演示馆和军威园四部分组成，是国家4A级旅游景区。

走进平津战役纪念馆，前区是暖灰色花岗岩饰面斗拱造型的三层，后区是金属材料构成的巨大银灰色球体建筑，恢宏壮观。聂荣臻元帅亲笔题写的“平津战役纪念馆”七个金色大字，镶嵌在展馆的巨大牌楼式眉额上，为纪念馆增添了光彩和神韵。主展馆陈列展线总长740延长米，分为序厅、战役决策、战役实施、人民支前、伟大胜利、英烈业绩六个部分，共展出历史照片400余幅，文物2000多件，全面、真实地展现了平津战役从发起到胜利结束的光辉历程，以及东北、华北各级中



平津战役纪念馆陈设

国共产党组织、政府和解放区广大人民群众踊跃支前的历史场景，并记录了平津战役中牺牲的32位著名烈士和团以上干部、26位战斗英雄和109个英模群体的事迹。同时纪念馆运用现代声、光、电等高科技手段，结合全景式超大屏幕环球电影、背景画、战场微缩景观和音响，生动逼真地再现了平津战役的宏大场面。2017年12月，平津战役纪念馆入选教育部第一批全国中小学研学实践教育基地、营地名单。

地址：红桥区平津道8号

电话：26526255

开馆时间：9:00—16:00，周一闭馆



平津战役纪念馆



美术馆馆藏 油画 藏族乐手

天津美术馆

天津美术馆是一座以收藏、研究、推广、展示近现代及当代艺术家作品为重点，并致力于审美教育与国际间文化交流的综合造型艺术博物馆。天津美术馆于 2009 年开始建设，总建筑面积为 2.8 万多平方米，借鉴了国内外同类展馆的特点，融合众多设计元素，在功能上、空间上可满足国内外不同类型不同体量的展览需求，具有很强的应变能力和适应能力，可同时举办多个高质量、高规格的国内外大型艺术展览及活动。



美术馆馆藏 雕塑

因为依托天津博物馆，天津美术馆的馆藏量在开馆之初即具相当规模，所收藏的近现代美术作品非常丰富，在国内同级别的美术馆中名列前茅。天津美术馆四楼设有基本陈列展厅，展出馆藏近代名家作品、天津在全国有影响的画家的作品和具有天津地方特色的艺术作品。

天津美术馆的展厅还安装有滑动自如的活动展板及活动展墙，能变化出多种不同的空间布置，满足不同展览的要求。同时现代化的典



藏画库采用国际最新信息技术和数字化管理，在软硬件方面均达到国际水准。

同时，作为一所综合性艺术博物馆，天津美术馆还通过附设的报告厅、研讨室、图书阅览室、美术创作室、咖啡吧、艺术商店等各类公共服务设施，着力营造体验式的美术馆氛围，最大程度地发挥美术馆的展示、研究、教育与文化休闲功能，成为普及高雅艺术、推介城市文明的窗口。



馆藏名画：Masai（马赛族舞蹈）
作者 Mohamedi Saidi Cihlamboni

地址：河西区平江道 60 号

电话：83883300

开馆时间：9:00—16:30, 周一闭馆



美术馆前风景

对话·寓言
APOLOGUE

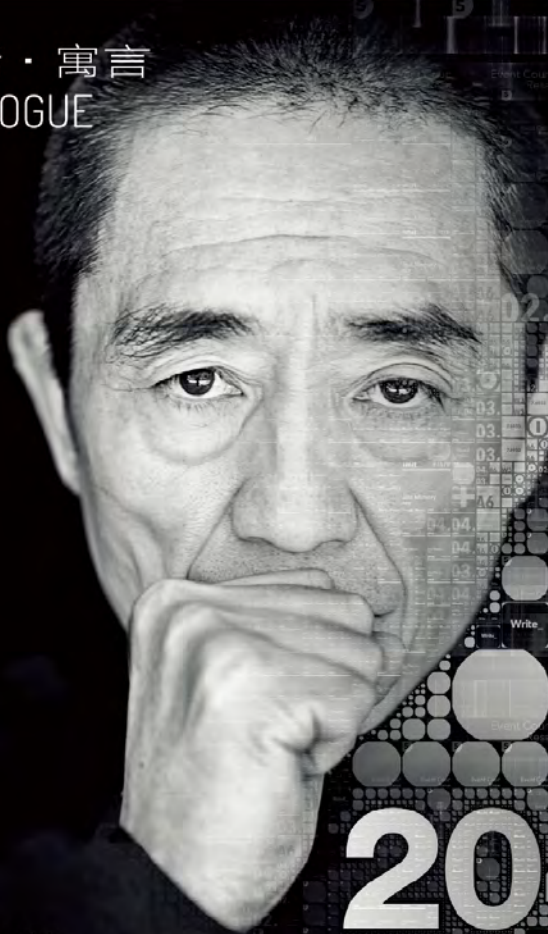

2047

张艺谋 导演作品
DIRECTED BY ZHANG YIMOU

观念演出
CONCEPT THEATER SHOW

全国巡演·天津站
JULY 27/28 2018
天津大剧院

陈漫摄影
PHOTO BY CHENMAN

张艺谋执导的《对话·寓言 2047》的海报

天津大剧院

天津大剧院由国际知名的德国GMP公司设计，设计立意为“城市舞台”，建筑形式简洁大气、和谐圆润。大剧院定位为综合型多功能艺术创作与演出空间，由歌剧厅、音乐厅、小剧场、多功能厅、排练场及艺术长廊等附属设施组成，地上五层、地下三层，总面积10.5万平方米。

2012年投入使用以来，天津大剧院广邀国内外一流艺术家和演出团体，精心策划了“天津曹禺国际戏剧节”“打开音乐之门”“天津国际歌剧舞剧节”等系列演出千余场，吸引本市及周边省市观众近100万人次。俄罗斯国立斯坦尼斯拉夫斯基和涅米洛维奇·丹钦科音乐剧院的《战争与和平》在中国首演，即登上天津大剧院。卡拉雷斯独唱音乐会、马林斯基剧院芭蕾舞《天鹅湖》《安娜·卡列尼娜》、美国费城交响乐团音乐会、北京人艺话剧《茶馆》等精

品剧目均在此上演。大剧院已汇集了祖宾·梅塔、苏菲·穆特、洛帕金娜、濮存昕等国内外知名艺术家在此演出。这些演出不仅丰富了天津的演出市场，也令天津市民不出远门便可享受到国内外的高雅艺术。



音乐厅

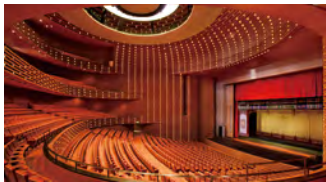

歌剧厅

地址：河西区平江道文化中心
电话：83882000



张艺谋执导的《对话·寓言 2047》的演出现场



庆祝天津大学百年华诞，高科科展隆重推出《百年华诞·高科展》



天津大剧院夜景



津湾大剧院

津湾大剧院

津湾大剧院是迄今为止天津最大的文化基础设施项目，拥有 1070 座观众席，可满足国内外不同类型的戏剧、音乐、歌剧、舞蹈等文艺演出及进行对外文化艺术交流和举办相关社会公益活动的需求。津湾大剧院的演出种类繁多，包括演唱会、儿童舞台表现剧、音乐会和舞蹈芭

蕾等，更演出过如“鬼才”小提琴家 APAP 亚洲巡演音乐会、莎士比亚经典原版英文话剧《麦克白》、俄罗斯圣彼得堡芭蕾舞剧《天鹅湖》等著名巡演节目。

地址：和平区解放北路 48 号津湾广场 2 层
电话：23219966



津湾大剧院上演的剧目



滨湖剧院

滨湖剧院

天津滨湖剧院是国家重点京剧院团——天津京剧院的专属剧场。它背靠风景秀丽的天塔湖，毗邻华夏未来、水滴场馆，身处文化氛围浓厚的天津体院北中心区，环境优雅，交通便利。滨湖剧院占地 9332 平方米，外墙采用天然石材塑造出厚重、怀旧的建筑风格，简洁素雅的外立面经典纯粹，欧式条窗、檐口及屋顶的造型设计，有别于传统造型的建筑风格，代表了国家重点京剧院团和国内知名剧场的水平。

滨湖剧院自 1988 年 4 月由英国皇家芭蕾舞团首场开业演出后至今，接待了英、法、日、俄、捷克、赞比亚等 20 余个国家艺术团体的访津演出，接待了北京、上海、武汉、云南、辽宁、大连、青岛、山东、河北等国内知名院团的大型演出。做为国家重点京剧院团——天津京剧院的常年演出阵地，滨湖剧院更是推出



天津京剧院国家一级演员 王艳

了蜚声国内的文华大奖、京剧节金奖、“五个一”工程奖等天津京剧院获奖剧目《华子良》《妈祖》《护国将军》《香莲案》。

地址：河西区环湖中路 6 号
电话：23352226





南翠屏公园





西开教堂



天塔

乐活

大天津

住

舌尖天津

酷玩天津

嗨购天津

享住天津

买

游

乐

食



舌尖天津

天津三绝

天津三绝又称天津风味食品三绝，是指“狗不理包子”“十八街麻花”“耳朵眼炸糕”三种传统美食，不仅有名沽上，享誉全国，而且受到国际友人的青睐。

狗不理包子

天津狗不理包子是我国著名小吃，为“天津三绝”之首，是中华老字号之一，起源于清朝咸丰年间 1858 年。刚出屉的包子，鲜而不腻，清香适口，褶花匀称，每个包子都要 15 到 18 个褶，大小整齐，香而不腻。

狗不理包子以鲜肉包为主，兼有三鲜包、海鲜包、酱肉包、素包子等 6 大类、98 个品种。2011 年 11 月，国务院公布了第三批国家级非物质文化遗产名录，“狗不理包子传统手工制作技艺”项目被列入其中。



桂发祥门店



十八街麻花礼盒



狗不理包子

十八街麻花

清朝末年，在天津卫海河西侧，繁华喧闹的小白楼南端，有一条名为“十八街”的巷子，有一个叫刘老八的人在这个巷子里开了一家小小的麻花铺，字号唤作“桂发祥”。这个人炸麻花有一手绝活，炸的麻花真材实料，选用精白面粉，上等清油。他的铺子总是顾客盈门。

十八街麻花选料精细、工艺考究，选用面粉、植物油等食材，经过发肥、熬糖、配料、制馅等 20 多道关键工序精制而成。2014 年 12 月，“桂发祥十八街麻花制作技艺”成功入选第四批国家级非物质文化遗产名录。

耳朵眼炸糕

耳朵眼炸糕为天津三绝食品之一，始创于清朝光绪年间（1900年），旧时因店铺紧靠耳朵眼胡同而得名。耳朵眼炸糕用糯米作皮面，红小豆、赤白砂糖炒制成馅，以香油炸制而成。成品外型呈扁球状，淡金黄色，馅心黑红细腻，是津门特产。

耳朵眼炸糕选料精，制作细。成品为在滚油内炸成的金黄色球冠状，色泽金黄爆“刺儿”，口感外焦里嫩、酥皮脆而不硬、馅鲜嫩而不干、细甜爽口、香味芬芳。



耳朵眼炸糕

天津特色小吃

煎饼果子

煎饼果子是天津人的小吃。它是由绿豆面薄饼，鸡蛋，还有油条或者薄脆的“馃篦儿”组成，配以面酱，葱末、辣椒酱（可选）作为佐料，口感咸香，如今的煎饼果子原料已经不仅限于绿豆面摊成的薄饼，还有黄豆面，黑豆面等多种选择。但是，天津人依旧坚持着传统的吃法，正宗煎饼果子中选用的食材只有绿豆面、油条以及葱花、香菜及其他佐料。天津之外



煎饼果子

的省份多有在煎饼里夹火腿、香肠甚至豆腐丝、肉松等原料的，虽被商家冠以煎饼果子之名，却有名无实，早已与正宗相去甚远。

茶汤

茶汤相传源于明代，因用热水冲食，如沏茶一般，故名茶汤。茶汤的主料是高粱米面、糜子面，调料有红糖、白糖、青丝、红丝、芝麻、核桃仁、什锦果脯、葡萄干、京糕条、松子仁。用滚





糖堆儿

开水把秫米面冲成稀糊状，加上各种调料即可食用，质地细腻，味道甜香。

茶汤的冲制很需要技巧。茶汤一般用龙嘴大铜壶冲制，冲茶汤的师傅一手端碗，一手掀起铜壶，左手碗要正好等在壶嘴边，等水一冲出，碗要随时变换距离，以掌握开水适量来控制它的厚薄程度，并不使开水外溢，且要一次完成，才能冲熟茶汤，否则断断续续注水，茶汤必生。



冲茶汤

糖堆儿

天津有句老话“五更吃个山里红，到老一家不受穷”，指的就是除夕夜晚要吃糖堆儿。糖堆儿是中国北方冬天常见的小吃，在宋朝年间便开始了古式的做法，茶楼、戏院、大街小巷到处可见。其制作精致，品种众多，有山里红、白海棠、荸荠、山药、橘子以及加入豆沙、瓜子仁、芝麻馅的众多品种。

糖堆儿的主料一般是山楂、草莓、苹果、葡萄等新鲜水果，经过串果、熬糖、蘸糖、冷却等步骤，糖稀冻硬，吃起来冰冰凉凉、酸甜可口，具有开胃、养颜、增智、消除疲劳、清热等作用。



驴打滚

驴打滚

驴打滚是天津传统小吃之一，因其最后制作工序中撒上的黄豆面，犹如郊外野驴撒欢打滚时扬起的阵阵黄土，因此而得名“驴打滚”。

驴打滚的原料有大黄米面、黄豆面、澄沙、白糖、香油、桂花、青红丝和瓜仁。它的制作分为制坯、和馅、成型三道工序，做好的驴打滚外层粘满豆面，呈金黄色，内层黄、白、红三色分明，煞是好看。尝起来质地绵软，豆香馅甜，入口即化，是老少皆宜的传统风味小吃。

西餐厅

起士林大饭店

起士林是天津最著名的西餐厅之一，1901年开店，已经有100多年的历史。这家西洋老字号给人的感觉是一种怀旧感，非常古典又优雅的木地板、木质吧台、装饰华丽的楼梯、复古的桌椅都仿佛在诉说着这里厚重的历史和曾经的辉煌。起士林有四层，每一层有每一层的口味，比如俄式、德式、法式，菜品都很精致，味道也很正宗。其中法式的要高档一些，价格也贵一点。特色菜有起士林红菜汤，奶油芝士烤杂拌，起士林炸猪排，特色面包，鹅肝酱，罐焖牛肉，酸黄瓜，奶油蘑菇汤等。

地址：和平区浙江路33号
电话：23319188



起士林大饭店



蓝蛙

蓝蛙主打浓郁美国北方风味的经典西式食品，所有的门店都有着惬意的环境，价格公道的美食，和亲切友好的服务。在一天中的任何时间，你都可以在蓝蛙享受地道的美食和亲切的服务。除了午餐或正餐，蓝蛙还提供周末早午餐和精致的下午茶，到了晚上更是变身酒吧，提供各种独创的鸡尾酒。

地址：和平区兴安路166号恒隆广场3009室
电话：23459028



站点披萨



蓝蛙

站点披萨

创立 17 年以来，站点比萨以地道的美式口味和轻松随意的就餐环境，得到了很多国内外顾客的认可和拥护，至今全国已有 19 家分店。32 英寸的头号主打比萨是站点披萨的最大特色，这款综合了加州小牛肉、站点特色、意大利香肠、BBQ 鸡肉四种口味适合至少 10 人以上享用。

地址：和平区南京路 189 号和平大悦城 1F-19-20
电话：23320661



乔尼西餐吧

勃朗斯英式餐厅

勃朗斯是一家纯正英式西餐厅，采用纯进口原材料及调味品，烹饪主张少油少盐，无任何添加剂，绿色健康。餐厅平日提供英式正餐及英式下午茶，周末提供精致早午餐。勃朗斯传播早午餐文化，提供天津最优质的西式早午餐，在大众点评中 brunch 搜索排名第一。

地址：和平区民园广场西楼 108-111 号（常德道与衡阳路交叉口）
电话：88370588



乔尼西餐吧

乔尼西餐吧

主打美式西餐，包括汉堡、牛排和炸鸡柳，同时还有披萨、意面、沙拉等。一层为用餐区，二层可以进行小规模派对，露天座位也很受欢迎。餐厅有外籍服务员，外国人光顾完全没有语言障碍。晚上还有歌手驻唱，气氛轻松热闹。

地址：奥城商业广场天玺 22, 23 号楼底商 119（新钥英语旁）
电话：15222091582

中餐

正阳春鸭子楼

正阳春鸭子楼始建于1862年，创始人是早年北京烤鸭师傅郑春，相传他来津谋生落户，盖起了一间门朝东不足百平米的店铺经营烤鸭，每天清晨整个店堂都沐浴在阳光中，于是给烤鸭店取名“正阳春”。1958年8月13日，毛泽东主席曾莅临视察，1972年更名为“天津烤鸭店”，2014年恢复其原本的名号“正阳春”。

“正阳春”拥有自己的养鸭基地，选用纯种的北京填鸭，经科学喂养，成品鸭具有羽毛洁白无瑕有光泽、翅短背长、腿粗而短、胸部丰满、体形肥壮、肌肉细嫩、有脂肪层等特点。生鸭重约6.5斤，经过净堂、风干等13道严格的传统工艺制成鸭胚。刚出炉的烤鸭呈枣红色、皮脆肉嫩、



精品烤鸭

肥而不腻，风味独特，细细品味片片烤鸭都飘溢着淡淡的果木清香。

地址：和平区辽宁路146号（近长春道口）

电话：27303335



恩来顺火锅

红旗饭庄

著名的天津风味餐馆——红旗饭庄是经营正宗津菜的老字号餐饮名店之一，前身为“同聚楼”，主营正宗的天津菜，上点年纪的老天津卫大多都喜欢这里。传说晋蹦鲤鱼等天津名菜就是这里首创的，可谓是津派菜的典范了。这里的菜口味地道，老爆三、虾仁、八珍豆腐、窝头虾酱等经典菜味道都很好，价格也很实惠。

地址：河西区隆昌路 68 号
电话：28222656



红旗饭庄老爆三

恩来顺

天津人对大铜锅火锅情有独钟，恩来顺火锅主打传统的大铜锅加清汤锅底，更能涮出羊肉独特的鲜味儿。恩来顺以民族传统工艺为主，所采用羊肉均为来自内蒙古大草原 8 个月大的 100% 纯正羔羊，清真品牌质量保证，目前在全国各地已拥有百余家分店，给您带来地道美味的清真火锅。

地址：和平区和平路 283 号（和平路与赤峰道交口国民饭店对面）
电话：27110318

天津卫码头

天津卫码头的环境主打民国风，真实还原了北洋时期老天津卫的市井百态。店铺装修采用木桌木椅、老式吧台，店铺名清一色的牌匾展示，就连窗户都是北洋风味的木质窗棂，店内的服务员也都穿着民国时期的巡警服饰和粗布花衣。

这里的菜品囊括了全部天津本地小吃和传统名吃，像炸卷圈、嘎巴菜、老面茶、杏仁豆腐等传统天津特色早点，味道正宗，深受天津本地人和外来游客的喜爱。天津的特色糖人可当场制作，是小朋友们的最爱。

天津卫码头的另一大特色就是里面的相声和京韵大鼓等天津传统曲艺节目表演，让你边吃饭边欣赏地道的天津文化，加上传统老天津的叫卖，一瞬间将你拉回百年前的老天津街头。



天津卫码头

地址：南开区南门外大街 2 号南开大悦城购物中心北区 3F-61
电话：27612222

日料

真剑日本料理

店内就餐环境幽雅，充分展示东瀛文化氛围，有多种包厢可供选择。全套日式料理加铁板烧，让顾客既享受正宗日式料理又领会到新潮铁板烧的美味，刺身、寿司、煮物、烤物、炸物、炒物、火锅类、铁板烧、各种海鲜牛肉、各种美味甜点、冰淇淋、啤酒饮料、清酒、梅酒等，多种美味应有尽有。

地址：红桥区大丰路 12-24 号鹏欣水游城购物中心 3 层
电话：58301976



真剑日本料理



山上下居酒屋

山上下居酒屋是天津口碑很好的一家日料连锁店，餐厅分和室区域和洋室区域等，私密性很好，座位也非常宽敞舒服，一排排榻榻米，很像日剧里的场景。这里从食材、出品到服务，呈现的完全是高端日料的品质。三文鱼牛油果反卷、加州卷、寿喜



山上下居酒屋



真剑日本料理

锅、鳗鱼饭，还有店里超多收藏的日本精品酒，来这里的客人不仅能吃到很棒的日料，还能享受热情和温馨的家常气氛。

地址：滨海新区第二大街与新城东路交口泰达 MSD 写字楼内
电话：65836677

将太无二

将太无二是源自加拿大、带有北美血统的新派创意料理餐厅。创始人作为加籍华人，他独具匠心地将北美风格创意美食融入东方美食料理。餐厅供应刺身、创意寿司等精美菜品。餐厅采用的新鲜生鱼是源自于世界各地的无污染深海，美味与健康兼顾。营养的美食、独特的口味、创意的搭配，加拿大顶级深海北极贝、泛着红宝石般光泽的新鲜金枪鱼、每日清晨空运到餐厅的大连海胆、口感肥腴滑嫩的三文鱼腩、捕捞量极低的蓝鳍金枪鱼，都是在他处难以寻觅的无二美味。

地址：南开区南门外大街 2-6 号南开大悦城北区 4 层
电话：58100318



将太无二



梅江韩国城

韩餐

梅江韩国城

梅江地区是在津韩国人的聚集地，所以自然而然地汇集了许多韩国料理店。韩国城是一个约定俗成的名字，在一栋6层综合楼里，汇聚了上百家韩国料理店、烧烤店、参鸡汤店、炸鸡店等。韩国城里的店面都不大，但每天都是爆满的状态，大部分都是韩国顾客。除了餐厅之外，这里也有韩式酒吧、按摩室和韩国进口超市。如果想吃到正宗的韩国料理可以来韩国城看看。

地址：河西区九华山路与韩江道交口



姜虎东白丁韩国烤肉



梅江韩国城

姜虎东白丁韩国烤肉

姜虎东白丁烤肉是一家由韩国著名主持人姜虎东和经纪人共同经营的烤肉店，这里的烤肉盘很专业，比一般的烤肉盘外围还多了一圈格子，分别设置了三块区域用来烤芝士玉米、蛋液和杂蔬，尤其蛋液，烤完后蛋香四溢，味道相当美味。雪花肉、雪花猪肉、刀鞘猪脖肉、大蒜大肠等新鲜十足，口感丰富。

地址：河东区津滨大道 160 号爱琴海购物公园 6 层
电话：24139677

九田家果木烤肉

九田家果木烤肉在全国有 150 多家分店，在天津人气很高。店内明亮宽敞，统一采用原木色的装饰，桌椅十分整齐，还设有榻榻米包房。店内烤肉采用的是最优良的烤肉炭之一的果木炭，它温度高且干净，瞬间

的高温能快速锁住肉的水分，油脂在肉内充分地融合，肉内的天然水分和香味不流失，口感十足。黑牛粒粒香、雪花黑牛、谷饲猪梅肉等最受欢迎的肉类，配上韩国烤肉酱、日式红酒汁、南充当地香辣面三种特色蘸酱，满足了不同吃货的需求。

地址：滨海新区三大街澜桂坊二楼
电话：59096289



九田家果木烤肉



晨雾中的黄崖关长城

酷玩天津

黄崖关长城

黄崖关长城景区位于蓟州最北端 30 公里处的东山上，地处蓟州与河北省兴隆县之间的主要关口和通道，也是蓟州境内唯一的一座关城，初建于北齐，关城塞堡、敌台水关，应有尽有。东西两侧崖壁如削，山势陡峭雄伟，接山跨河，布局巧妙，集雄险奇秀于一身。

黄崖关长城建筑特色鲜明，构成了完整的防御工事体系，包括城墙和东西南北四座城门楼。关城内的街道就是著名的“八卦街”，也叫“八卦迷魂阵”，用丁头错位死巷、活巷组合而成，易进而难出。关城之外建有圆状空心敌楼，为著名的凤凰楼。黄崖关长城游览区还有着著名的“黄崖夕照”“二龙戏珠”和“云海烟波”三大奇观，具有雄、险、秀、古四

大特色。现如今，以“八卦街”的中央提督公署为基础建成了我国第一座长城博物馆，在黄崖关口东侧的八仙湖上还建起了八仙湖水上游乐场，受到越来越多游人的欢迎。

地址：蓟州区北 28 公里的崇山峻岭之中

电话：22718718



黄崖关长城景点



每年一度的黄崖关长城马拉松吸引众多国际友人





黄崖关长城

蓟州盘山

盘山位于天津蓟州城区西北，东临唐山市 100 公里，西至北京 90 公里，似一条巨龙，盘桓于京东津北，为国家 5A 级景区。盘山景色四季各异，山势雄伟险峻，奇景众多。“五峰八石”，主峰挂月峰海拔 864.4 米，前拥紫盖峰，后依自来峰，东连九华峰，西傍舞剑峰，五峰攒簇，怪石嶙峋。“三盘之胜”，上盘松胜，蟠曲翳天；中盘石胜，怪异神奇；下盘水胜，溅玉喷珠。“三盘暮雨”，以松取胜的上盘，以石取胜的中盘和以水取胜的下盘，在黄昏暮霭、烟雾朦胧之时皆被云气笼罩，身处山中可见“似晴非晴、不雨是雨”

之象。

人文景观方面，北少林寺地处天津蓟州盘山东南麓“中盘”的开阔山坡上，始建于魏晋，至今已有 1500 年左右的历史，据史料记载，它是当地最早的佛教寺院，也是天津最早的寺院。盘山万佛寺位于盘山南坡、石趣园西门，由照壁、天王殿、铁钟、大雄宝殿等四大部分组成，殿内供奉有中国最大的三圣佛石雕，塑有 10960 尊佛像，如今也已成为天津市佛教协会指定的众信徒开展佛教活动的重要场所。

地址：蓟州区官庄镇莲花岭村
电话：29828186





盘山挂月峰



盘山入口





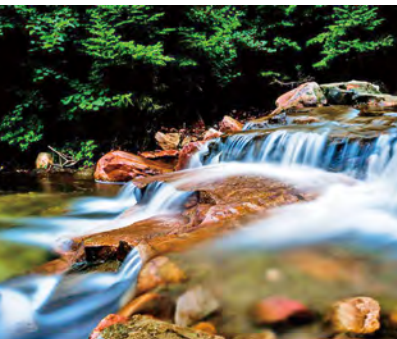

梨木台风景

梨木台

梨木台风景区是九龙山国家森林公园三大景区之一，国家4A级旅游景区，景区内峰林峡谷雄、险，森林景观秀、幽，潭、瀑、溪水常流，藤萝攀缘缠绕，形成了奇特的自然风光。

这里地质景观奇特，是蓟州国家地质公园典型的石英岩峰林峡谷地貌。景区内自然形成了峰林岩画岭、登天峰、五指山、万卷天书等景

观。距今约26—35亿年前形成的太古界长寿石，记录地壳运动18亿年历史的“万卷天书”，大自然精雕细琢的“峰林岩画岭”，暗藏清东陵宝藏被盗玄机的“石海”……都令人心向往神往。神秘的原始次生林生态体系赋予梨木台“天津神农架”和“北方热带雨林”的美誉。90%以上的森林覆盖率，珍藏百年前的纯净空气，空气中富含天然负氧离子，游人置身其中顿感神清气爽，心旷神怡。

梨木台景区保存完好的原始森林生态系统，默默孕育数以千计的濒危珍稀物种，如核桃楸、鹅耳枥、野生猕猴桃等，以及数百种珍贵中草药植物，华北地区罕见的野生杜鹃花也是梨木台的独特风景线。甚至连北冰洋的北鳅鱼、南极洲的华江罗、热带亚热带濒危物种蓝尾石龙子等稀有野生动物也快乐栖息于此，有“传奇的梨木台”之美誉。

地址：蓟州区下营镇
电话：22711569



梨木台风景



东疆海滨浴场

滨海新区东疆港

每至旅游旺季，滨海新区的东疆港就会渐渐热闹起来。这里有怡人的海边风光，有奢华的国际邮轮，还有知名品牌的展销中心，是一个可以带来多重享受的好去处。

东疆港人工沙滩又称东疆湾金沙沙滩，是天津滨海新区首个人工海滩。东疆港人工沙滩的“金沙”平均厚度达 1.2 米，全部从福建运来。主要游乐设施有水上休闲娱乐区、沙滩亲水区、沙滩游泳休闲区、水上运动训练中心等，足不出天津，就能享受“碧海金沙”带来的乐趣。



天津港国际邮轮母港

天津港国际邮轮母港位于天津港东疆港区南端，可停泊目前世界上最大的国际邮轮。在这里，游人不仅可以见到“玛丽女王II”号、“钻石公主”号等奢华靓丽的国际顶级邮轮，还有充满现代感、未来感的邮轮码头，周围配备有完善多样的各种旅游设施，让游人在感受震撼奢华的同时，也能有舒适的旅游体验。

东疆港区建设开发纪念公园位于东疆港区东南端，东侧为北大防波堤海域，西侧为国际邮轮母港用地，主要分为公园水工码头和公园主体两大部分，设有游艺区、水景区、亲水平台和 3000 多平方米的下沉式健身广场，总面积达 4.1 万平



游人在东疆港沙滩放风筝

方米。这座具有纪念东疆港区建设10周年丰碑意义的公园于2012年正式建成并向游客开放，为东疆港区新增了一道靓丽风景。

东疆游艇会所位于人工沙滩景区南部区域，包含有游艇会、码头、商场等，是国内最大、设备最完善以及唯一能提供全套设施接待国际顶级豪华游艇的多功能游艇码头。

东疆国际商品展销中心坐落于东疆保税港区综合配套服务区东部，毗邻星级酒店、国际邮轮母港、金融贸易服务中心和东疆游艇会所，坐拥总长2000米的人工沙滩。会展中心重点引入以高端红酒和名



东疆国际商品展销中心

车为主的国际知名品牌的展销，周边配套集购物、餐饮、休闲、娱乐于一体，充分满足游客购物的欲望。

地址：滨海新区观澜路

电话：25702169

天津滨海航母主题公园

天津滨海航母主题公园地处天津市滨海新区汉沽八卦滩，为国家4A级旅游景区，总规划面积22万平方米，是以“基辅”号航母这一独特旅游资源为主体，集航母观光、武备展示、主题演出、会务会展、拓展训练、国防教育、娱乐休闲、影视拍摄八大版块为一体的大型军事主题公园。

天津滨海航母主题公园的王牌项目有航母风暴、飞车特技、花车巡游，还有喷气飞艇。航母风暴是好莱坞金牌班底制作的世界首部以真实

航母为题材的大型实景海战表演剧，整场表演使用风扇机船、海豚潜



航母上游客参观





天津滨海航母主题公园的主题——“基辅”号航母

水艇等先进道具，通过潜水、跳水、滑绳、速降、爆破等特技特效表演，呈现现场版的震撼大片。

航母飞车特技是国内首部、也是目前全球规模最大的实景飞车特技表演剧。除了由来自全球各地一

流专业飞手表演的车辆漂移、两轮侧行、车体断裂、爆炸等高难度特技，该剧还采用一种戏中戏的方式，融合天津本土文化，讲述了一段发生在天津五大道街区的夺宝故事。

航母花车巡游将军事与俄罗斯文化主题巧妙融合，数辆华丽震撼的主题花车队伍，与各具俄罗斯风情的表演方阵，组成一幅壮丽的巡游画卷。而航母喷气飞艇，是滨海航母从“喷气飞艇游乐王国”——新西兰皇后镇引进的一项被称为世界上最惊险最刺激的水上探险运动，采用世界上最先进的喷气飞艇，时速可达 80 千米，全速行驶时可 360 度急速回旋，真正的速度与激情并存。

这些富有体验性、参与性、娱乐性、刺激性的体验项目，以及特大型的国防教育基地，使天津滨海航母主题公园成为京津地区竞争力综合指数最高的景区之一。

地址：滨海新区汉沽蛭头沽八卦滩
电话：67288899



滨海航母主题公园的大型实景表演

天津海昌极地海洋公园

天津海昌极地海洋公园是由大连海昌集团在天津投资兴建的以海洋公园为主题的大型开放式旅游项目，由极地动物展区、海底隧道展区、白鲸展区、鲸鲨展区、珊瑚展区、水母展区、儿童互动区及海洋欢乐剧场八个游览专区组成。

天津海昌极地海洋公园是目前国内最大的单体极地海洋馆，建筑面积47000平方米，其外形采用国际先进的双曲造型设计，外形酷似畅游中的鲸鱼，馆内建有目前全国体量最大的海底隧道。天津海昌极地海洋公园从世界各地引进200余种海洋动物，这其中包括世界现存稀有的北极熊、难得一见的北极狐、北极狼，以及白鲸、伪虎鲸、帝企鹅、跳岩企鹅、海狮、海象、海豹等。游客可以在馆内与各种海洋动物零距离接触，与海豚握手、亲吻，亲手喂养白鲸等。

馆内还有着吸引眼球、色彩艳



北极熊冰蛋糕

丽、形态优美的各色珊瑚，构成美妙与瑰丽并存的珊瑚展区。在科普互动展区，设有一块长30米的触摸池，触摸池里有各种鱼类、虾类、蟹类，还有各种贝壳、珊瑚、海藻等。游客可以用显微镜观察池里微生物的生存状态，也可以用小网捕捞各种海洋动物，旁边同时还配有工作人员细致的科普讲解。

地址：滨海新区响螺湾商务区61号近海门大桥一侧
电话：66227777



天津海昌极地海洋公园场馆外景



海豚表演







现打现煮的北塘海鲜

北塘出海打鱼船

北塘位于天津市滨海新区，是蓟运河、永定新河、潮白新河流入渤海的交汇处，水产资源丰富，盛产鲜美的鱼、虾、蟹、贝等十几个品种。得天独厚的自然环境、丰富的渔业资源，使北塘享有“金邦玉带”之美名。

海鲜重在一个“鲜”字，所以北塘出海打鱼船也成为北塘的特色项目之一。清晨，渔夫带着游客出海，历经两个半小时的时间，让游客亲身体验打鱼、捕捞、收网的感觉。渔船开出 40 分钟，渔夫便开始撒网，

从撒网到收网大约要半个多小时，游客可在此体会一同收网捕获海鲜的喜悦。捕捞上来的海鲜一般包括鱼、虾、生蚝、海螺、螃蟹等，渔夫在船上便会蒸食捕捞上来的海鲜，因此跟随出海的游客可以体味到北塘第一手打捞上来的最新鲜肥美的鱼类、蟹类。比起从海鲜市场买来烹饪的海鲜，这种坐在渔船上、行在大海中、吃着亲手捕捞上来的海鲜的感觉，是北塘出海打鱼船无可替代的特色，也是夏日的好选择。

地址：滨海新区东海路 1019 号北塘红星渔场

电话：27698688

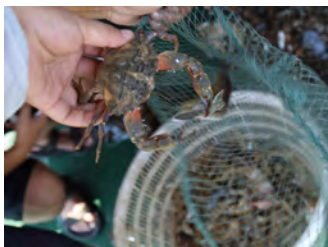

打捞上岸的螃蟹



北塘渔船

杨柳青庄园

杨柳青庄园坐落在历史文化传承名镇杨柳青津同公路 20 公里处，依附于子牙河和大柳滩生态园，是一块保留着乡土气息的天然大氧吧。整个庄园占地 800 亩，绿地占有率达 90% 以上，是集居家住宿、餐饮、会议、娱乐、垂钓、旅游为一体的大型休闲、度假旅游景区。

2008 年，杨柳青庄园荣获天津电视台、天津市旅游局授予的“最美丽乡村”称号，现为国家 3A 级旅游景区、天津市乡村旅游特色点。

杨柳青庄园的主要游玩项目有牧歌骑士马场、古宅惊魂体验馆、欢乐游乐场和戏水乐园。在这里，游客可以在马场骑马，一边锻炼意志和体魄，一边欣赏大自然的美景，呼吸新鲜空气。而古宅惊魂体验馆被称为亚洲规模最大的“鬼屋”，由北京欢乐谷鬼屋设计团队精心打造，拥有 4000 平方米的超大空间、中国古典特色的灵异场景、三个级别的挑



杨柳青庄园的儿童乐园

战难度，总共 30 分钟的惊险体验。游乐场最受欢迎的项目有激情碰碰车、袋鼠跳和桑巴气球，还有旋转木马等适合儿童游玩的项目。

在杨柳青庄园，浪漫的湖中游也是不可错过的体验之一。杨柳青庄园里的湖泊占地面积广阔，船只品质上乘，乘着颜色炫丽的船只，轻抚碧绿的湖水，陶冶在水天之间，静谧而悠然。

地址：西青区津同公路 20 号
电话：27921666



杨柳青庄园的夏景



佛罗伦萨小镇的意式建筑

天津佛罗伦萨小镇

天津佛罗伦萨小镇——京津名品奥特莱斯是中国首座纯意大利风格的大型高端名品折扣中心和休闲文化中心，占地面积约 18 万平方米，设有奢侈品、国际名品、运动和户外及休闲四大特色购物主题体验区，目前拥有近 200 家意大利顶级奢侈品牌和国际国内优质时装品牌。

佛罗伦萨小镇的设计，重视空间的合理运用和高品质建筑材料的使用，无论是环境设计、店面门面还是公共娱乐区域都保持意大利传统小镇的设计风格，仿古的屋瓦、优质的木质和铁艺街边家具，每一处建筑和装修细节都重现了 16 世纪意大利小镇的生活场景。人行道和停车场的环境美化和植被覆盖也提高了景观舒适度，实现了自然体系的良性循环。整体设计上公共空间与员工使用区域严格分开，确保了消费者独享一个放松的无干扰的购物和休闲环境。

现如今，奥特莱斯不再仅仅是售卖打折名牌的地方，而已经成为高端品牌推广形象、展现时尚潮流的重要场所，同时也是集购物、休闲、娱乐、旅游风情等多种功能于一体的综合性服务中心。

地址：武清区前进道北侧
电话：59698000



佛罗伦萨小镇的意式建筑



佛罗伦萨小镇的喷泉广场



方特欢乐世界的激流勇进

天津方特欢乐世界

天津方特欢乐世界坐落于天津滨海新区中新生态城生态岛内，是京津冀地区独一无二的第四代高科技主题公园，其以科幻和互动体验为最大特色，绝大部分项目代表着当今全球主题公园项目的顶级水平，有“东方梦幻乐园”“亚洲科幻神奇”之美誉。

天津方特欢乐世界由飞越极限、魔法城堡、熊出没历险、蓝色地球、东方神韵、海螺湾、唐古拉雪山、津门大峡谷等 27 个主题项目区组成，趣味十足，老少皆宜。飞越极限拥有巨大的半球形银幕、灵巧的悬

挂式座椅，配合宏大的电影画面，能够为游客带来前所未有的凌空飞行真实感受。大型 DARK RIDE 表演项目魔法城堡，运用跟踪式立体电影、虚实结合技术、魔术魔幻表演等多种表现手段，营造出一个不可思议的魔法世界。还有卡通游览车配合缤纷奇异场景的射击项目熊出没历险，世界顶级悬挂式过山车“火流星”，中国独创的大型雪山探险模拟项目“唐古拉雪山”，色彩斑斓、如梦似幻的 4D 剧场项目“海螺湾”……这些大型的高科技展示、神奇的互动场景，构成了这座奇幻乐园。

地址：滨海新区中新生态城中生大道北首生态岛内
电话：31279941



方特欢乐世界的过山车



方特欢乐世界的城堡



凯旋广场

凯旋王国

凯旋王国建于上世纪 90 年代曾名噪一时的“杨村小世界”，北接天津武清开发区，南邻京津城际高铁天津武清站，位于京津商圈的中心位置。园区整体规划占地约 1300 亩，包括 460 亩大型游乐场和 800 亩室内亲水乐园，分两期开发建设成规模大、设备功能强、服务水平高的大型综合旅游休闲娱乐基地。

凯旋王国最为著名的，有大型户外游乐项目、环球杂技大赏和室内亲水游乐设施，包括凯旋广场、激情游乐场、勇闯索马里、穿越无限、奇遇冒险、太空基地和童乐汇等七大主题园区，以及水上体育运动馆、

水上刺激游乐馆、水上冲浪馆、儿童戏水游乐馆、热带雨林休闲馆等五大水上项目主题馆。凯旋广场上设有 16 匹气势高昂的飞天神马，凯旋大道上有着让人目不暇接的凯旋商店、民族文化商场和梦幻商城。激情游乐场配备了 U 型迪斯科、飓风过境、疯狂马戏团、霹雳摇滚等以陀螺运动为主的大型游乐设施，奇遇冒险区内有瑞士 Intamin 公司的顶尖设计师打造的全球独有的 U 型过山车。水上龙卷风、疯狂海啸等亲水设施也都处于全球领先地位。

地址：武清区翠通路与雍和道交口
电话：29588888



凯旋门



凯旋王国游乐设施



光合谷(天沐)温泉

光合谷温泉位于天津市静海区团泊光合谷旅游度假区，全名是光合谷(天沐)温泉度假酒店，由全国连锁品牌天沐温泉运营。光合谷温泉中心的温泉是富含偏硅酸、溴、硒、铁、钠、碘、氟、锂等几十种对人体有益矿物质的天然优质温泉水，配置 70 余种温度不同、功效各异的温泉池，是以远近闻名，来往游人络绎不绝。

光合谷温泉有名的游玩项目主要有泊心堂休闲馆，以及周边的团泊洼鸟类自然保护区、萨马兰奇纪念馆等。泊心堂是天津光合谷(天

沐)温泉度假酒店的顶端温泉休闲度假产品，位于温泉酒店西侧、湖岸东侧，整体建筑面积 10000 多平方米。其拥有高端配套设施包括风格迥异的 25 间豪华温泉客房、室内外温泉区、棋牌室、乒乓球室、室内高尔夫练习场、室外网球场、户外垂钓、精品 SPA 等。其中豪华客房视野开阔，可以将湿地美景尽收眼底，房内还配备专属室内温泉池，游客可以边泡温泉边享受窗外美丽的自然风光。

地址：静海区团泊镇光合谷旅游度假区
电话：68576666



天津光合谷室外温泉



天津光合谷室内温泉

精武门·中华武林园

精武门·中华武林园是天津市文化旅游产业重点项目，是集国内外武术文化交流、旅游、爱国主义教育基地、影视基地于一体的世界精武文化中心，是以武术为主体，集馆藏、民俗、文化、武术演练、餐饮、住宿、康疗、健身、娱乐、休闲为一体的综合性特色文化旅游区。现为国家4A级景区、天津市爱国主义教育基地。

2010年，为纪念著名的爱国武术家霍元甲先生逝世100周年、纪念精武会成立100周年，天津市西青区精武镇小南河村修建了传世之作精武门·中华武林园。精武门·中华武林园规划占地4500亩，包括精武主题组团、精武民俗文化组团、民俗文化组团、精武总部组团、精武研究教育组团、精武度假组团、生态居住组团等七大部分。纪念馆为太极

八卦型三层建筑，全面系统地展示了霍元甲传奇的一生和世界各精武会创建发展的历程。陵园在原址上扩建，包括观武亭、广场、山门、大殿、碑亭、神道、牌坊、陵墓等，建筑设计以中国传统文化为背景，按汉代风格“林”制标准建设，深切表达了世人对这位民族英雄的爱戴之情。

在1992年、2010年和2012年，精武门·中华武林园先后承办了“世界精武武术文化交流大会”和“霍元甲百年英雄会”。除此之外，它还成功举办了“雪花之夜”啤酒节、“首届精武冰雪嘉年华”“中国天津首届轻型飞机低空飞行嘉年华”、俄罗斯大马戏团演出等活动。由此可见，精武门·中华武林园的国内、国际影响力正在日渐提升。

地址：西青区精武镇小南河村
电话：87841118



霍元甲雕像

精武门·中华武林园





之
振
華
百
貨



滨江道上的振华百货



天津劝业场

嗨购天津

天河城购物中心

天河城购物中心位于天津最繁华、最成熟的“滨江道—和平路”商圈，引进了主题百货、潮流服饰、文旅体验、环球食肆、室内娱乐、高端影院、精品超市、运动健身、个人护理等多元化的业态，打造出体验式购物中心和一站式的城市享乐主场。在主力店方面，天河城引入了天河城百货、永旺超市、中国十大书城之一的广州购书中心、上影国际影城、智能健身品牌兰·运动、主题美食广场公元铭，以及汤姆熊欢乐世界等特色品牌，其中大部分品牌都是首次进入天津。

地址：和平区和平路 263 号



天河城购物中心活动



森林小屋装饰



天河城购物中心

伊势丹

伊势丹百货主营的高档化妆品、女式手袋、鞋履、女式潮流服饰、男士绅士服饰等多以欧美品牌为主,同时还有进口商品超市、儿童乐园、摩佳美发沙龙、家居用品和众多日本料理等,是天津首屈一指的一站式百货公司。

地址：和平区南京路 108 号



乐宾百货

天津乐宾百货是力宝集团乐宾百货在中国开设的首家百货旗舰店,位于天津最繁华的南京路上,靠近营口道地铁站,交通十分便利。这里潮流品牌云集,且不乏国际品牌,儿童商品和游乐设施也很丰富,餐

厅种类多样,可满足消费者一站式购物、娱乐的消费新体验。一楼的珠宝区品牌齐全,促销活动丰富,力度较大。

地址：和平区南京路 128 号



乐宾百货

和平大悦城

身处滨江道、南京路 CBD 商圈的和平大悦城，沿袭了天津南开大悦城打造街区的成功经验，着力打造了“超级工厂”“南岸里”“Hi 内”“复古街区”等各具特色的主题街区，充分利用空间营造精致情景化环境，发挥文创与商业跨界的超凡想象力，是和平大悦城最具个性的吸客利器。

地址：和平区南京路 189 号



伊势丹商场



和平大悦城商铺



和平大悦城内景



和平大悦城

恒隆广场

恒隆广场定位于轻奢时尚，从品牌引进到整体购物环境的打造都透着轻松优雅的品质，汇聚了近400家国际品牌，包括 Apple Store、Aape、FOSS、f.faconnable、hugo boss、michael kors、小米之家等，涵盖珠宝手表、时尚配饰、餐饮、电器家居产品、个人护理化妆品、超市、休闲及娱乐等多种业态。

地址：和平区兴安路166号



海信广场

作为高级百货店，海信广场成功引进300多个国内国际知名品牌和30余个国际一线品牌，其中10余个国际一线品牌为首次进入天津市场。Valentino Garavani、Cartier、Gucci、Armani、Versace等一系列世界顶级奢侈品牌以高贵品位引领高端时尚，使精英阶层尽享无限尊崇。海信广场为时尚人士提供温情

导购、代客泊车、礼品递送、会员沙龙活动等多项高品质专属服务，让购物休闲成为舒适怡然的尊贵享受。

地址：和平区解放路188号

爱琴海购物公园

爱琴海购物公园是天津首家拥有25万平方米超大体量的一站式、



恒隆广场



海信广场

项目集“商、旅、娱”为一体全业态国际购物中心。除配置传统的国际精品、时尚零售和餐饮美食外，爱琴海购物公园还增加了婚庆文化、卡丁车、果蔬好生活超市、影院、KTV娱乐、真冰场等业态，为不同消费群体构筑一个全方位的休闲购物完美空间。

地址：河东区津滨大道 160 号

万达广场

河东万达广场是天津首个真正意义上的大型城市综合体项目，是具有现代水准的集商务、购物、休闲、娱乐于一体的体验型综合性购物中心。主力店包含万达国际影院、大歌星 KTV、万达百货、大玩家超乐场、H&M、迪卡侬运动用品超市、国美电器、华润超市、奇乐儿儿童乐园、海底捞特色餐饮、青年餐厅等，开业以来迅速在河东区缔造一个全新的核心商圈。

地址：河东区津滨大道 53 号



万达广场儿童活动区



爱琴海购物公园

远洋未来广场

天津远洋未来广场定位于新兴阶层品质生活购物中心,是零售、餐饮、娱乐、休闲等多种业态聚集的购物中心。在业态组合上,远洋未来广场在“*We-Life*”理念的指导下,深耕客户群需求,围绕品质型家庭购物中心的定位,锁定时尚家庭及办公人群为主要消费群体,注重儿童配套及餐饮、零售等业态的品牌升级及调整创新。天津远洋未来广场将不再是传统意义上的消费型购物中心,而是一种生活模式的开创。

地址：河东区新开路 71 号



远洋未来广场

嘉里汇

嘉里汇是位于天津内环核心区域的大型购物中心,与香格里拉酒店、雅颂居住宅共同构成天津嘉里中心综合体。嘉里汇会根据特定的

节日和主题,定期在中央大厅举办各式各样的娱乐项目。商场里也云集了进口超市、主题餐厅以及多家知名的教育机构和培训中心,非常适合家庭、亲子类客群。

地址：河东区六纬路 238 号



嘉里汇购物中心



银河国际购物中心

银河国际购物中心

银河国际购物中心分为地上五层与地下二层，是天津最具规模、既拥有众多国际顶级奢侈品牌和国内外潮流品牌，又融世界佳肴美食和休闲娱乐为一体的品质生活体验场，成功引入乐天百货、嘉禾影城和全明星冰场三大主力店，以及国际时尚品牌旗舰店、大型知名餐饮、特色主题娱乐等。

地址：河西区乐园道 9 号

天津国贸购物中心

国贸购物中心作为天津国际贸易中心的商业组成部分，分为地上四层和地下一层，无缝对接地铁一号线小白楼站。区域内体现创意和时尚的建筑元素，彰显了其都市时尚新地标的定位。以“够潮 er 你就来”为首推理念，国贸购物中心由餐

饮、潮流、时尚及健身等多元业态组成，致力为消费者打造集购物、休闲、餐饮于一体的潮流体验购物地。

地址：河西区南京路 39 号

一商友谊商厦

天津友谊商厦是友谊高端百货群的核心店，也是天津第一家高档百货店，坐落于天津涉外金融区河西区友谊路 21 号。友谊商厦自从 2007 年全面改版升级后，总营业面积达到 4 万多平方米，拥有高档的品牌组合、幽雅的购物环境、一流的星级服务、规范的国际化管理，快速提升了友谊整体的经营档次，气势宏伟的友谊商厦，已经成为了友谊路一道新的靓丽风景线，成为本市最具代表性的地标性建筑之一，是天津唯一的高档奢侈品百货店。

地址：河西区友谊路 16 号



大悦城夜景

南开大悦城

大悦城定位为“国际时尚青年城”，“年轻、时尚、潮流、品位”作为大悦城的精神名片，诠释 JOY CITY 的生活方式，以便捷、休闲、开放与亲和为基调，引导前沿生活理念。大悦城入驻了时下最热的时尚品牌，金逸影城、全明星滑冰俱乐部、BLT 精品超市、风格各异的餐厅以及星巴克在天津的最大旗舰店。大悦城的特色街区如五号车库、如果街、企

鹅公社等都是独特的文化创意名片。

地址：南开区南门外大街 2 号

鲁能城购物中心

鲁能城购物中心面积为 12 万平方米，定位都市家庭时尚休闲体验中心，引进品牌逾 200 个，其中主力店品牌、次主力店品牌有沃美国



大悦城商场内部



鲁能城购物中心全景

际影城、橘子·工厂、音乐餐厅 Hard Rock, 糖豆童年主题乐园、秘苑、zi.tizi.ti、ONLY、H&M、优衣库等。

天津鲁能城购物中心还打造了独一无二的电力主题街区、电力科技馆和鲁能小将体验馆。除此之外,项目还采用“四季公园”设计理念、新风系统、环保材料,构筑生态空间,同时还设计了天津首个下沉式街心花园。

地址:南开区水上公园北道与水上公园东路交叉口东南角



鲁能城购物中心外景

鹏欣·水游城购物中心

鹏欣·水游城通过精妙的手法将阳光、空气、水、绿植等景观元素引入商业设施。在休闲娱乐方面,水游城中心舞台在建筑上引入向心力的概念,通过 365 天全天候舞台演出,以及不同主题的活动、节日庆典装饰、环艺、舞台装饰、音乐、照明等手法长时间保持舞台的新鲜感,从而打造一个“永不落幕的都市剧场”,让消费者在舒适的购物空间里,体验时间消费的轻松与惬意。

地址:红桥区大丰路 12-24 号



鹏欣·水游城购物中心



新业广场

新业广场

天津友谊路新业广场商业定位,以国内外知名服装服饰为主,融入特色餐饮、休闲娱乐、家居饰品等多种生活元素,集购物、餐饮、娱乐、休闲为一体的一站式家庭消费娱乐中心。以“水、风、光、花”为购物中心的主题元素寓意平衡、自然、高端的生活品味,以突出新业广场的新鲜的、独特的、时尚个性。以服装服饰、特色餐饮、娱乐休闲、儿童天地、数码电子、生活配套、家居用品为主题业态。

地址：河西区黑牛城道 125 号

麦德龙 (红桥商场店)

麦德龙超市是一家零售批发超市集团,在麦德龙和万客隆(仅限欧

洲)品牌旗下拥有多家麦德龙现购自运商场,是德国股票指数 DAX 的成分公司,世界 500 强之一,分店遍布 32 个国家。

麦德龙仓储式超市是将超市和仓储合而为一的零售业态。它省掉了传统零售企业独立的仓库和配送中心,经营中实现了快速补货,保证了超市低成本高效率的运作。商场提供 17000 种以上食品,30000 种以上的非食品。特别是在生鲜食品的供应上,包括水果/蔬菜、活鱼、肉制品、奶制品。麦德龙现购自运的目标顾客包括餐饮业,酒店业,食品、非食品贸易服务商及机构采购。他们可以找到大包装以满足特殊需求。

地址：红桥区西青道 75 号



宜家家居卖场

宜家家居

宜家 (IKEA) 是瑞典家具卖场。是一间跨国性的私有居家用品零售企业。宜家家居在全球多个国家拥有分店,贩售平整式包装的家具、配件、浴室和厨房用品等商品。宜家家居是开创以平实价格销售自行组装家具的先锋,目前是世界最大的家具零售企业。

如今,瑞典宜家集团已成为全球最大的家具家居用品商家,销售

主要包括座椅、沙发系列、办公用品、卧室系列、厨房系列、照明系列、纺织品、炊具系列、房屋储藏系列、儿童产品系列等约 10000 个产品。

地址：东丽区津塘公路 443 号

Olé 精品超市

Olé 精品超市是华润万家零售集团旗下的高端超市品牌。Olé foodhall 的业态定位是为都市生活创造的体验式生鲜食品超市,满足中产阶级时尚、健康、高品质的日常消费。门店经营面积约 4000 平方米,平均经营 20000 余种商品,60%为进口商品,以生鲜食品为主,向顾客传递追求健康和高品质的生活态度。

地址：和平区兴安路 166 号恒隆广场 B1



宜家家居外景



BLT 精品超市 (嘉里汇店)

BLT 精品超市 (嘉里汇店)

Blt 精品超市成立于 2009 年，是华润万家 Olé 旗下的满足时尚白领生活需求的高端超市。经营万余种高品质精选商品，进口商品占比达到一半以上，产品覆盖东南亚、日韩、欧美等国家和地区。Blt 精品超市拥有绿色简约的店面设计，为顾客提供充满活力的购物体验 and 优质便利的精选商品，带去清新与雅致的购物风尚。

地址：河东区六纬路 238 号嘉里汇 B1 层

EJT 保税店

天津民园 EJT 保税店位于天津和平区大理道与河北路交口民园体育场馆底商，是天津唯一一家保税商品展示交易所。民园保税店营业面

积为 8000 平方米，分为一层和负一层。主要经营水果、冰鲜制品、乳制品、预包装食品、红酒、洋酒、鞋服、箱包、百货等。产地包括美洲、澳洲、东南亚等。

地址：和平区大理道 83 号民园保税商品展示交易中心



EJT 保税店



METROPOLI TIANJIN
METROPOLI TIANJIN 天津世纪都会

即将开业
coming soon
233-8888

一站式购物体验
新体验

一站式购物体验
新体验

即将开业
coming soon
233-8888

一站式购物体验
新体验

天津世纪都会



天津泰达国际会馆

享住天津

天津泰达国际会馆

酒店拥有欧式新古典主义建筑风格，布局合理、色彩典雅柔和。50套客房和15套公寓套房温馨舒适，引进全套欧美顶级SPA水疗设施的绿波水疗中心，五感六觉的全方位调理，演绎了SPA精髓和内涵。

酒店隶属泰达国际酒店集团，集商务、客房、餐饮、康体休闲为一体，一流的设施与热情的服务使宾客在天津这个活力四射的城市尽享无与伦比的旅行体验。

地址：南开区复康路7号增2号
电话：58695555



天津中心唐拉雅秀酒店

天津中心唐拉雅秀酒店

天津中心唐拉雅秀酒店位于和平区黄金地段南京路与贵阳路的交界处，坐拥天津中心大厦顶层。酒店拥有116间超大客房，每间空间面积超于60平方米，包括12间行政套房和6间唐拉套房，独辟蹊径的明开间卫浴，全景浴缸下星光璀璨，唯美浪漫的玻璃飘窗，诠释着高端奢华酒店的含义。在顶层的云景酒吧和思创餐厅可饱览城市全景，或在天青轩品尝精致中餐。

地址：和平区南京路219号
电话：23215888

天津君隆威斯汀酒店

君隆威斯汀酒店坐落于天津中央商务区和平区，毗邻天津五大道风情区，靠近滨江道商业区，是一所集餐饮、住宿、会议和休闲为一体的综合性五星级商务酒店。您可在威斯汀健身房 (Westin WORKOUT®Gym) 强身健体，在室内泳池中尽享清凉，亦可在威斯汀天梦水疗中心 (Heavenly Spa by Westin™) 焕发活力。七间风格迥异的餐厅和酒吧还提供多种选择，让您放松身心、联络友人并在时尚氛围中享用美食。

地址：和平区南京路 101 号
电话：23890088

天津丽思卡尔顿酒店

天津丽思卡尔顿酒店位于繁华的小白楼商业区，毗邻风景迷人的海河，拥有 277 间舒适典雅的客房及



天津君隆威斯汀酒店大堂

套房，宽敞豪华的 Spa 水疗中心以及卓越非凡的特色餐厅，演绎着天津历史与现代的奢华风尚。与此同时，酒店行政酒廊拥有五个独立空间，如居家般私密而舒适；FLAIR 餐厅酒吧，全城独具特色的时尚社交聚会中心。

地址：和平区大沽北路 167 号
电话：58578888



天津丽思卡尔顿酒店客房



天津滨海喜来登酒店

天津滨海喜来登酒店

天津滨海喜来登酒店所有客房均设计独特，配备带有皮革床头板和舒适羽绒被的豪华喜来登甜梦之床。“盛宴”西餐厅提供国际美食精粹，开放式厨房和现代化烹饪手法呈现生动的就餐体验。海陆鲜品荟萃，丰富多样，中西式美味、扒档优质搭配，甜

点蛋糕也是美味的餐后佳选，更有各种饮品、啤酒无限供应。室内恒温游泳池及儿童泳池可供孩童家庭尽享欢乐。健身房设施设备先进齐全，还有花样蛋糕 DIY 等创意型服务。

地址：经济技术开发区第二大街 50 号

电话：65288888

天津瑞吉金融街酒店

天津瑞吉金融街酒店坐落在和平区金融中心，位于和平区张自忠路 158 号，毗邻风景如画的海河，邻近天津火车站，从酒店前往诸多重要的历史、文化景点和高端餐饮娱乐之所也都十分便利。瑞吉金融街酒店将举世闻名的瑞吉管家服务带

到天津，除此以外，这里还有天津最宽敞宏伟的总统套房和汇聚全球顶级珍馐美味的高级餐厅等卓越设施与完美服务，是旅行者和当地品位人士聚会、休闲的理想去处。

地址：和平区张自忠路 158 号
电话：58309999



天津瑞吉金融街河畔酒吧



天津瑞吉金融街酒店客房

天津万丽泰达酒店及会议中心

万丽泰达酒店及会议中心位于天津经济技术开发区核心地带，是天津滨海新区一家由外方万豪国际集团管理的酒店。其华丽堂皇的设计风格、高科技的设施设备和特有的殷勤待客之道，华丽典雅且充满时代感，堪称中西文化合璧的优质体现，是中外与会代表或商务旅客梦寐以求的场所。酒店专业的外籍行政主厨创意无限的美味佳肴、优雅恬静的音乐、令人回味的香浓咖啡、精美的鸡尾酒及各种特饮，是商务会客、洽谈的绝佳场所。

地址：滨海新区第二大街 29 号
电话：66218888

天津四季酒店

天津四季酒店毗邻滨江道购物金街，临近五大道等名胜，为商旅或度假的理想首选，并且秉承“待客如己”的黄金法则，以无微不至的服务为宾客精心雕琢每一个瞬间。259



天津万丽泰达酒店及会议中心外景

间客房包括 44 间套房，宽敞舒适。所有客房位于 11 至 26 层，在城中筑起一方宁静逸乐的天地。酒店共有 4 间风格各异的餐厅和酒吧，由米其林级大厨掌勺的意式料理令人垂涎。津韵以粤式点心和本地佳肴惊艳宾客。9 吧提供手工鸡尾酒，为休闲社交的理想选择。

地址：和平区赤峰道 138 号
电话：27166688



天津四季酒店客房



天津利顺德大酒店

天津利顺德大饭店

利顺德大饭店是中国唯一一家拥有专属博物馆的豪华酒店，曾经接待过全球众多领袖人物，见证了许多标志性历史事件。利顺德大饭店豪华精选酒店配有 152 间客房，装饰风格均采用经典的维多利亚式，充分诠释了其悠久的历史特点。利顺德客房尽览为维多利亚女王 50 周年生日而开放的维多利亚花园。穆拉诺玻璃吊灯、优雅的丝绸落地窗帘及高贵的四柱式床和原始的房门、墙板等，营造出无与伦比的优雅气息，更添下榻魅力。海河翼客房面向美丽的海河，特设利顺德游船码头。

地址：和平区台儿庄路 33 号
电话：58526888

天津滨海假日酒店

滨海假日酒店位于天津滨海新区的商业中心，是一家豪华型酒店。滨海假日酒店有着独特的“酒店 +



天津滨海假日酒店大堂

景点”的团购套餐，将房间、自助早餐与天津方特欢乐世界、天津海昌极地海洋公园等景点捆绑，给游客更多的实惠与方便。其领先大道咖啡厅主要经营巴西烧烤自助餐，推出海鲜烧烤自助餐，深受欢迎。

地址：滨海新区第一大街 86 号
电话：66283388

天津丽思卡尔顿行政公寓

独立的天津丽思卡尔顿行政公寓紧邻天津丽思卡尔顿酒店，位处和平区泰安道英式风情区。行政公寓的外观与酒店形成一体，内部则拥有独立大堂、早餐厅、多媒体影音室、儿童乐园、阅览室、健身房、桑拿室和按摩浴缸等。118套尊贵的酒店式公寓配备先进的生活设施，房型包括一居室、两居室、三居室套间，面积由77到196平方米不等，宽敞舒适。居室内均提供先进的电气设施，包括中央空气净化器、德国博世整体厨房设备、国际电视频道、高速宽带上网等。



天津丽思卡尔顿行政公寓

地址：和平区大沽北路167号
电话：58578888

天津盛捷奥林匹克公寓

盛捷奥林匹克服务公寓地处天津市中心住宅购物区，是天津服务式公寓的最佳范例。从盛捷奥林匹克服务公寓步行15分钟，您就能到达众多饭馆和娱乐场所集中的地区，让您的身心获得全方位的放松休闲。

盛捷奥林匹克服务公寓房型包

括一房式到三房式公寓，复式公寓和顶楼双层行政复式公寓；公寓间拥有现代化的精美装潢和齐全的家居设施，配备设施齐全的厨房，先进的家庭娱乐系统和风景秀丽的私人阳台。

地址：和平区成都道126号
电话：23355888



天津盛捷奥林匹克公寓



天津海河悦榕庄客房

天津海河悦榕庄

海河悦榕庄坐落于迷人的海河畔，高 67 米，可饱览风景如画的海河景观和令人赞叹的天津美景。作为优质度假村、酒店及 Spa 的运营商和开发商，悦榕集团凭借其融时尚度假住宿和亚洲待客之道于一体的独特品牌而享誉全球，并在现代化都市天津倾情呈现这一旨在打造舒适感官体验的宜人雅居。临河而建的天津海河悦榕庄坐落于河北区

中心地带，交通便利，距离天津滨海国际机场 30 分钟车程，距离天津火车站仅 10 分钟车程。

地址：河北区海河东路 34 号
电话：58619999

天津香格里拉大酒店

香格里拉大酒店位于河东新区、海河之滨，俯瞰海河沿岸 19 世纪标志性历史风貌建筑。

天津香格里拉大酒店拥有 304 间客房，拥有完备的休闲娱乐设施和多个餐饮场所，健身中心提供 24 小时健身房、室内游泳池、两块户外网球场，冲浪浴缸、桑拿房和蒸汽浴室，以及香格里拉 CHI 水疗，可满足商务和休闲旅行人士需求。在大堂酒廊里，客人可以透过超大落地窗欣赏海河美景。酒店距离中央商务区仅 5 分钟车程，距天津火车站仅 10 分钟车程。

地址：河东区海河东路 328 号
电话：84188888



天津香格里拉大酒店



万丽天津宾馆客房

津利华大酒店

津利华大酒店是由中、日、德合资经营的四星级酒店，酒店在水晶宫饭店附近，有中、西、日、韩式餐厅和宴会厅共七个，大小会议室 6 个，可容纳 400 - 20 人不等；并设有夜总会、保龄球、台球厅、健身房、桑拿按摩美容美发，票务中心等设施和服务。现已成为天津最具代表性的展览中心、会议中心、美食中心和健康娱乐中心。

地址：河西区友谊路 32 号（天津国际展览中心旁）
电话：28352222



津利华大酒店大堂

万丽天津宾馆

万丽天津宾馆步行即可到达天津市人民政府、银河购物中心、乐天百货、天津大剧院，临近梅江会展中心。宽敞的客房配备空调、保险箱、豪华浴室及超过 40 个频道的有线电视。酒店内设 3 间餐厅，供应国际美食，是与好友和同事相聚的理想选择。酒店室内网球场、室内泳池、按摩水池和 24 小时健身俱乐部助您保持完美身形，尽享休闲时光。

地址：河西区宾水道 16 号（近紫金山路）
电话：58223388

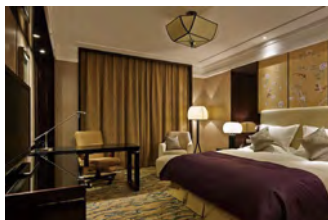

津利华大酒店客房



天津喜来登大酒店客房

天津喜来登大酒店

喜来登大酒店开业时间于 1987 年,2008 年局部装修,楼高 6 层,客房总数 300 间套。酒店地处黄金住宅区内,紧邻天塔湖,花园式建筑风格,为环境幽静的高档酒店。酒店设有中、西餐厅及咖啡厅等各种风味的餐厅。此外还设有网球场、保龄球、室内游泳池、SPA 水疗中心、康体中心、酒吧、超市等设施,集娱乐、健身、商务、休闲于一身。

地址:河西区紫金山路
电话:27313188

天津海河英迪格酒店

来天津海河英迪格酒店,德式风情别墅定能让您耳目一新。客房采用航海史、电影史等不同主题来设计,独特的装饰风格和艺术作品带您感受邻里文化中丰富多样的历史。天津是中国邮电业的发祥地,酒店大堂体现了这个主题。酒店热情的服务人员会为您提供古文化街、人民公园、小白楼等当地邻里文化景点的最佳游览建议。Albert's 餐厅(名字取自 Albert Kissling,他在天津开设了首家外国餐厅)提供各种欧洲美味和本地风味。

地址:河西区解放南路 314 号
电话:88328888

天津招商美仑辉盛坊国际公寓

招商美仑辉盛坊国际公寓坐落于钻石山星城的高端住宅区,周围环境宁静祥和,设施完善。公寓拥有近两百套金牌服务公寓,从舒适便捷的



天津海河英迪格酒店

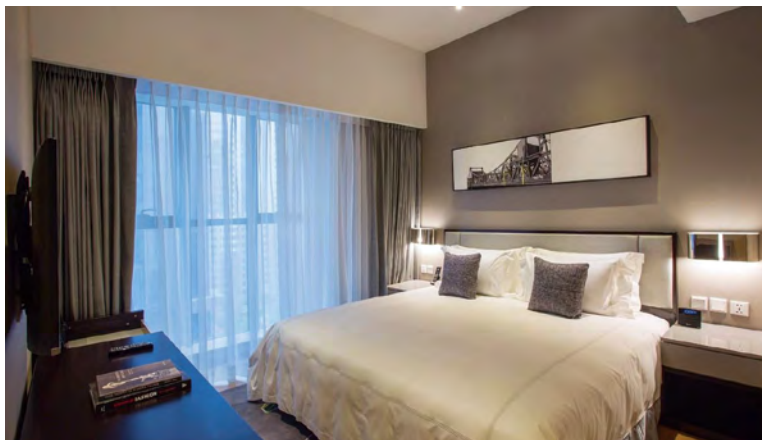

招商美仑辉盛坊国际公寓客房

单间,到宽敞明净的三居套间,每间客房都装潢精美,有整洁的床品、高档的洗浴间。公寓内提供免费无线上网,全天候餐厅,大堂酒吧,同时提供24小时送餐服务。还贴心准备了户外儿童活动区,餐厅户外烧烤区及园艺区,让你和家人、朋友共享愉快的时光。

地址:南开区卫津南路西侧星城34号楼,近奥体道
电话:58920800

天津水晶宫大饭店

水晶宫饭店是天津著名的四星级酒店。建筑风格优雅独特,是国际著名设计师吴湘先生的现代光亮派的杰作。饭店临湖而建,光亮风格,优雅宜人,欧美风情,以其迷人风采吸引中外宾客。天津水晶宫饭店拥有346间(套)风格各异房间,包括标准客房、套房、公寓、商务客房及写

字间,室内装饰布局典雅舒适,为您提供24小时殷勤周到的服务。餐饮设施有叙乡阁、瑞士咖啡厅、酒吧、湖边食廊等多间中西餐厅,各具特色。

地址:河西区友谊路28号
电话:28356666



天津水晶宫大饭店客房



天津滨海·艾丽华服务公寓

天津滨海·艾丽华服务公寓

滨海·艾丽华服务公寓位于紫金山路商务中心区，涉外氛围浓厚，区域认知度高，周边大型购物中心、文化中心、国际学校、国际幼儿园、国际医疗诊所等成熟配套设施应有尽有，地理位置优越，交通便利。

滨海·艾丽华服务公寓全部为水景房，从一室到三室多种不同房型可选，能满足单身住客和家庭住客的不同需求。楼内生活配套齐全，使住客足不出户便可满足生活、工作及娱乐所需。

地址：河西区紫金山路 35 号
电话：58568000

天津水游城假日酒店

水游城假日酒店拥有 263 间风格时尚、宽敞舒适的客房。所有客房及公共区域均覆盖免费的无线网络，满足客人的需求。水游全日餐厅为客

人提供西式及中式精选菜肴。另有可容纳 20 人用餐的中餐包房，提供经典粤菜及特色津菜，高雅的用餐环境是举家团聚及商务宴请的理想场所。第 6 号大堂吧提供丰富酒水饮料，惬意的氛围尽在其间。

此外，酒店康体中心提供设备齐全的健身器材，并设室内游泳池、干蒸和湿蒸室、水疗和棋牌室，使客人放松身心及焕发活力。

地址：红桥区欢庆西胡同与芥园道交叉口东北 50 米
电话：58776666



天津泛太平洋大酒店

泛太平洋大酒店设计充满格调与品味,客房空间宽敞明朗,线条简约,氛围优雅。入住太平洋贵宾套房,可观赏天津之眼摩天轮美轮美奂的风景,在放松身心之余感受天津深厚的文化底蕴。

酒店内有完善的会议设施和各类休闲运动设备,加上不论是提供地道粤菜的海天楼中餐厅,还是经营便捷套餐的面馆,都能让你拥有清新的泛太平洋体验。

地址:红桥区张自忠路1号
电话:58638888



天津泛太平洋大酒店自助餐厅

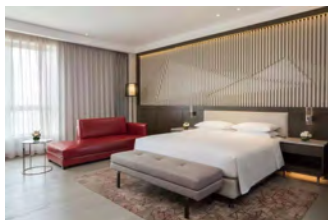

天津陆家嘴万怡酒店客房

天津陆家嘴万怡酒店

天津陆家嘴万怡酒店位于陆家嘴商务中心,从酒店出发片刻即可到达西北角地铁站,方便商务和休闲旅客出行。酒店提供客房内用餐服务,同时,宾客可在办公桌上工作而不受干扰,或坐在舒适的沙发上观看电视。酒店大堂提供免费无线网络,大堂中座位可灵活安排,是迎接宾客和举行聚会的理想场所。万荟轩餐厅每天早晨供应自助早餐,并且提供全天餐饮。酒店设有6个宴会场地,并提供会议和商务服务。公务繁忙之余,宾客可前往健身中心畅享放松时光。

地址:红桥区北马路166号
电话:58985555



天津水游城假日酒店



天津站

酷跑

全攻略

住



铁路交通
航运交通
轨道交通
公共交通
互联网+

买

游

乐

食



铁路交通

天津的主要火车站有天津站、天津西站、天津南站和天津北站。其中天津站、天津西站和天津南站都有高铁线路经过，天津北站主要开通去往蓟州的火车。

途经天津的高速铁路有：

京津城际高铁：

天津站—北京南站

京沪高铁：

京沪高速铁路全线共设 24 个车站，

由北向南分别为：北京南、廊坊、天津西、天津南、沧州西、德州东、济南西、泰安、曲阜东、滕州东、枣庄、徐州东、宿州东、蚌埠南、定远、滁州、南京南、镇江南、丹阳北、常州北、无锡东、苏州北、昆山南和上海虹桥。

津秦高铁：

津秦客运专线，西起天津西站经天津地下直径线途经天津站、军粮城北站、滨海站、滨海北站、唐山站、滦河站、卢龙南站(预留)和北戴河站，东至秦皇岛站共设 9 座车站。



天津站后广场



俯瞰天津站



航运交通

天津港

天津港地理位置得天独厚，坐落于天津滨海新区，背靠国家新设立的雄安新区，辐射东北、华北、西北等内陆腹地，连接东北亚与中亚，是京津冀的海上门户，是中蒙俄经济走廊东部起点、新亚欧大陆桥重要节点、21世纪海上丝绸之路战略支点。目前天津港已经成长为全球第四、中国北方第一大港，有120条集装箱班轮航线，每月航班达500班以上，与世界上180多个国家和地区有着贸易往来。紧密围绕“一带一路”倡议，天津港充分发挥区位优势，创造出强大新动能。

目前天津港已经在内陆腹地建设了25个无水港和11条海铁联运通道来服务“丝绸之路经济带”，其中包括3条国际过境的运输通道。2018年4月份天津港又开发了4

条外贸航线，其中3条通往“21世纪海上丝绸之路”参与国家和地区。

天津国际邮轮母港

天津国际邮轮母港，于2010年6月26日正式启用，为中国北方第一个及亚洲最大规模的邮轮母港，能够接待目前世界上最大的豪华邮轮。天津国际邮轮母港自投入运营以来，吸引了世界各大邮轮公司相继在这里开辟母港航线和访问港航线，已覆盖日本、韩国、台湾、香港等国家和地区的多个邮轮港口，成为“一带一路”邮轮游的重要节点。目前，有意大利歌诗达邮轮公司旗下的“歌诗达浪漫号”和皇家加勒比国际游轮公司旗下的海洋神话号邮轮，分别以天津国际邮轮母港作为停靠母港。



天津港

天津滨海国际机场

天津滨海国际机场位于天津东丽区，距天津市中心 13 公里，距天津港 30 公里，距北京 134 公里，南至津北公路，西至东外环路东 500 米，北至津汉公路及京津高速公路，东至京津塘高速公路，是国内干线机场、国际定期航班机场、国家一类航空口岸，中国主要的航空货运中心之一。

据 2017 年 8 月机场官网信息显示，天津滨海国际机场机场基地航空公司共有 6 家，分别是中国国际航空、天津航空、奥凯航空、厦门航空、银河货运、天津货运。到目前为止，机场共开通航线 180 条，其中，国内航线 131 条、国际及港澳台航线 49 条；通航城市 132 个，其中，国内城市 95 个、港澳台城市 5 个、国际城市 32 个。



天津滨海国际机场



天津地铁3号线站内

公共交通

天津的公交线路由市区线、郊区线、校线、机场巴士线路、公交通勤服务车、旅游专线和村村通线路等组成，更加细化地覆盖了整个天津地区。其中市区线营运时间一般为 5:30—23:30，票价 2 元，郊区线营运时间从 7:00 至晚 5:00（个别线路营运至晚上八点），票价按里程收费。



天津地铁车厢



天津公交

天津城市一卡通

城市卡自 2006 年开始正式发行，是一张具有电子钱包功能的 IC 卡，可反复充值使用。目前，持卡人可在天津地区公交、地铁、轻轨、出租车、自来水、燃气等市政公用领域应用。

用户可以在天津地区的交通银行、邮局、公交车站、地铁站、轻轨站、大方便利、华润万家便利店等办理卡片的购买和充值。天津城市一卡通卡片押金为 18 元，以后每次充值金额为 10 元的整数倍，用户可享受 95 折、地铁 9 折，轻轨 95 折。

2018 年 1 月 1 日起，凡持有“交通联合”标识的交通一卡通互通卡，



均可在天津市、天津滨海公交线路、天津地铁运营线路以及北京市、河北省（石家庄、保定、廊坊、张家口、唐山、秦皇岛、承德、沧州、邢台、邯郸、衡水）公交、地铁刷卡乘车，并享受当地票价优惠政策。



天津滨海国际机场停机坪



天津滨海国际机场

来往天津滨海国际机场的交通设施

公共交通

A: 地铁 2 号线 运营时间: 首末车 06:00—22:03 单程最高票价 :5.00 元

曹庄—滨海国际机场: 曹庄、卞兴、芥园西道、咸阳路、长虹公园、广开四马路、西南角、鼓楼、东南角、建国道、天津站、远洋国际中心、顺驰桥、靖江路、翠阜新村、屿东城、登州路、国山路、空港经济区、滨海国际机场

B: 机场专线 4 路 全程 24 公里。本线路起步票价 2 元,过程林二村站 3 元。

天津滨海国际机场—唐山道: 天津机场、程林二村、工地、杨台、万新村南、武警医院、香山道、崂山道、盘山道、凤岐里(返程: 松风西里)、万兴花园、上杭花园、翠阜新村、益寿里、祈和新苑、中北里、长征路、唐家口、大光明桥、小白楼、湖北路、烟台道

(返程: 崇仁里)、唐山道。

本线路有车时间(仅供参考): 天津机场: 07:10、07:40、08:40、09:30、10:40、11:40、12:30、13:40、14:30、15:30、16:30、17:40、18:20、19:00、19:40、20:40, 唐山道: 06:00、06:30、07:00、07:30、08:30、09:30、10:30、11:30、12:30、13:30、14:30、15:30、16:30、17:40、18:30、19:30。

C: 机场巴士线路

票价起步 2 元, 全程 3 元(空调车) (区间车票价 1.5 元, 月票有效), 无人售票, IC 卡有效, 月票无效, 老人卡无效。

天津机场 07:10—20:40 ;

(区间) 万新村南 05:55 (区间车, 周六、日及法定节假日停驶)

唐山道 06:00—19:30 ;

(区间) 唐山道 17:45 (区间车, 周六、日及法定节假日停驶)



天津滨海国际机场

机场大巴

A. 天津机场—天津站 #15 元

出发：天津机场（T2 航站楼出口 5 号门） 8:00—22:30（30 分钟一班）
天津站（后广场通莎客运站） 6:00—18:00（30 分钟一班）

B. 天津机场—财院客运站—梅江皇冠假日酒店 #15 元

出发：天津机场（T2 航站楼出口 4 号门） 8:00—17:00（一小时一班）
财院客运站（河西区珠江道财经大学地铁站 A 出口）
8:20—16:20（一小时一班）
梅江皇冠假日酒店 8:00—17:00（一小时一班）

C. 天津机场—天津西站—天环客运站 #20 元

出发：天津机场（T2 航站楼出口 4 号门） 8:15—16:15（一小时一班）
天津西站（天津西站客运站） 9:15—17:15（一小时一班）
天环客运站（南开区红旗路 228 号） 8:30—16:30（一小时一班）



天津机场大巴

互联网+

出租车

如果想要叫车的话,可以选择出租车或者网约车的方式。天津出租车起步价目前为 3 公里内 9 元,每超 1 公里价格上涨 1.7 元,10 公里之外价格为 2.55 元/公里。



天津出租车

滴滴出行

如今,很多人都在使用滴滴出行,其优势在于随叫随到,省去等待的时间。那么,滴滴出行具体应该如何操作呢?

滴滴出行拥有自己的 APP,同时也属于支付宝和微信中的第三方服务。如果想要打开支付宝中的滴滴出行,则需要打开支付宝点击“更多”二字,找到“滴滴出行”点击打开。而在微信程序中,则点击底部的“我”,再点击“钱包”按钮进入我的钱包,找到第三方服务里的“滴滴出行”,就可点击打开该应用。

除去快车之外,滴滴出行还可以选择顺风车、出租车、代驾、专车等。顺风车即是拼车,如果想坐顺风车,则在叫车界面处点击顺风车,下方显示拼座是多少钱,不拼座是多少钱,再点击“预约顺风车”即可。专车与快车的不同之处在于两者的车型不同,专车的车型更好,乘坐体验也要好一些,自然收取的费用也比快车要高。对司机来讲,所有司机最开始都是从快车做起,当完成一定订单量并且车型满足专车的要求,就可以升级成为专车。如果点击出租



滴滴出行 APP

车,则呼叫的车型即为出租车,以打表进行计价。

曹操专车

曹操专车是吉利集团战略投资的互联网+新能源出行服务平台,致力于成为“互联网+出行”领域首个建立新能源汽车出行服务标准的专车品牌。集合了新能源专车出行、新能源汽车分时租赁等服务,为用户提供安全、便捷、低碳、高品质的一站式出行解决方案。新能源专车及时接驾,专业专车司机,动态定价,高性价比。下载曹操专车 APP,注册后充值即可享受超低折扣的优惠。



共享单车

共享单车

共享单车是一种自主性更高、更为健康环保的出行方式。天津共享单车目前主要进驻平台有摩拜、ofo、哈罗等，用户可通过支付宝、APP等平台进行使用。同时，各大共享单车平台现今也多推出月卡及各种优惠政策，带来更多实惠。



小黄人共享单车

铁路 12306

铁路 12306 是中铁授权的官方售票 APP。订票前需要先进行注册。只需输入拼音，便可方便地查询出发站和到达站。外籍人士用护照号就可以购买车票，而中国公民则需要输入身份证号码。主要银行的银行卡和支付宝都可以用来支付。用户将收到一条短信和一封电子邮件，通知订单信息，包括座位号。但外籍人士需要提前在火车站的售票处获取实体票。



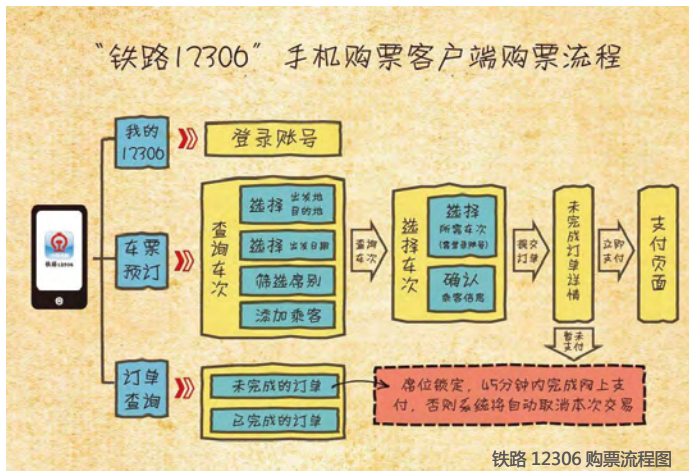

如何网购火车票

网购火车票一般使用中铁路授权的铁路 12306, 可以用电脑登入官网, 或者使用铁路 12306 的 APP。

每天的订票时间为早 7:00 至晚 11:00。其余时间访问会显示为维护中, 无法订票。

兑换纸质票

方法一：车站自动换票机

将身份证直接放在火车站取票机的身份证感应区, 机器即会自动识别身份证信息, 然后在屏幕上显示在 12306 订购的车票信息, 点击“出票”即可。注意, 这里的自动换票机, 只能用于第二代身份证。

方法二：车站售票窗口 / 铁路客票代售点

有的车站没有建立自动换票机, 这个时候就需要去火车站专门的互联网换票窗口取票。代售点也可以换票, 不过需要收取 5 块钱手续费。



火车购票网站



火车购票APP



海外游客游览食品街

生活

小贴士

住

办理银行卡、
绑定支付宝和微信钱包
办理手机卡和宽带
就医绿色通道
外币兑换和国外汇款
生活APP和感知天津
穿衣指数

买

游

乐

食



在中国的外国留学生

办理银行卡、绑定支付宝和微信钱包

申请开立个人银行账户应出示的身份证件

一、提供本人有效身份证件,有效身份证件包括:

1. 香港、澳门特别行政区居民为港澳居民来往内地通行证。
2. 台湾地区居民为台湾居民来往大陆通行证。
3. 定居国外的中国公民为中国护照。
4. 外国公民为护照或者外国人永久居留证(外国边民按照边贸结算的有关规定办理)。
5. 法律、行政法规规定的其他身份证明文件。

二、银行通过有效身份证件仍无法准确判断开户申请人身份的,还会要求出具辅助身份证明材料。辅助身份证明材料包括但不限于:

1. 香港、澳门特别行政区居民为香港、澳门特别行政区居民身份证。
2. 台湾地区居民为在台湾居住的有效身份证明。
3. 定居国外的中国公民为定居国外的证明文件。
4. 外国公民为外国居民身份证、使领馆人员身份证件或者机动车驾驶证等其他带有照片的身份证件。
5. 完税证明、水电煤缴费单等税费凭证。

注:具体开户手续可以到相关银行咨询。



如何在微信和支付宝上绑定储蓄卡

微信

1. 打开手机端微信APP, 输入账号密码进入微信主页, 找到如图位置“钱包”
2. 进入钱包页面, 在上部位置右侧找到银行卡位置, 点击进入
3. 添加银行卡
4. 输入银行卡号或拍照输入卡号, 点击下一步
5. 填写银行卡信息
6. 需要手机验证, 接收验证码
7. 填写支付密码
8. 注册完成

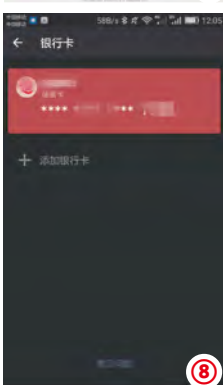

支付宝

1. 打开手机支付宝 APP--> 我的 --> 银行卡。
2. 在银行卡界面点击右上角的“+”号进行设置。
3. 在添加银行卡界面,请在绑定持卡人本人的银行卡下输入持卡人姓名、卡号,仔细核对信息避免数据出错,确认无误后点击“下一步”按钮。
4. 在填写银行卡信息界面核对卡类型(以中国邮政储蓄卡为例)手机号,确认无误点击下一步。
5. 在验证手机号界面,本次操作需要短信确认,请输入手机号收到的短信校验码,点击下一步。
6. 弹出添加成功字样,点击完成,回到我的 --> 银行卡此时可以看到中国邮政储蓄的银行卡已经添加在第一位。

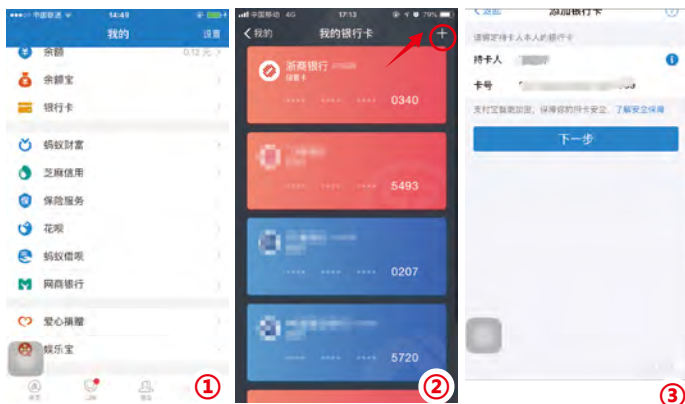

办理手机卡和宽带

外商如何办理电话卡

请按照相关规定携带有效身份证件到通讯公司自办营业厅办理。

【所需证件】

个人办理电话用户真实身份信息登记，出示下列有效证件之一：

- (一) 港澳居民来往内地通行证、台湾居民来往大陆通行证或者其他有效旅行证件；
- (二) 外国公民护照；
- (三) 法律、行政法规和国家规定的其他有效身份证件。

【自办营业厅查询途径】

一、拨打客服热线

天津电信 10000

天津移动 10086

天津联通 10010

二、通过网站查询

天津电信：<http://www.189.cn/tj/>

网站右上角“消费者帮助中心”在线客服中输入“自办营业厅”可进行查询。

天津移动：http://www.10086.cn/index/tj/index_220_220.html

网站底部“服务渠道”中选择“实体营业厅”可进行查询。

天津联通：<http://www.tx022.com/cnc/yycnc.html>

可直接查询。





中国联通营业厅

外商如何办理宽带业务

联通宽带

联通是天津的宽带大户,是很多家庭的首选。办理联通宽带有两种方法:一种是办理人持本人身份证(外国友人持护照或居住证)去本地联通营业厅办理;另一种方法则是用联通手机号码在网上营业厅进行办理。办理成功之后,工作人员会在提前告知到达时间的情况下上门安装宽带。

长城宽带

长城宽带网络服务有限公司是中国推行互联网宽带接入的先驱,在全国50多个城市设有分支机构,也是安装宽带的一个好选择。与联通宽带相同,长城宽带也可以选择服务网点或者网上营业厅进行办理。

在长城网上营业厅办理宽带,需要先注册长城宽带会员、挑选宽带产品,按照页面指引填写相关信息,可选择在线支付或者安装后付款。网上下单之后,客服会在半小时内致电确认订单信息,之后会有工作人员上门安装调试,最后用户再进行验收确认。值得注意的是,安装宽带时为了方便快捷,安装人员会提前预设一个宽带密码,因此在安装完成后一定不要忘记自己修改密码。



和睦家休息室

就医绿色通道

就医流程

导诊分流

- 挂号
- 交费
- 就诊

电话预约

- 前台注册
- 就诊
- 缴费 / 保险支付流程

(和睦家医院)



外国人就医

开通绿色通道的医院

为来津的外籍人员、港澳台商提供医疗方面便利化服务，设立八家综合医院及专科医院作为绿色通道定点医院：

1. 天津医科大学总医院
2. 天津市第一中心医院
3. 天津市天津医院(河西院区)
4. 天津市第二儿童医院
5. 天津市环湖医院
6. 天津市中心妇产科医院
7. 天津和睦家医院
8. 天津市口腔医院
9. 泰达国际心血管病医院

定点医院结合自身特色开通来津人士就医绿色通道，设立相对独立的就诊区域，安排经验丰富的医护人员为服务对象提供“一对一”的医疗服务。

有国际结算功能的医院

泰达国际心血管病医院 天津和睦家医院



泰达国际心血管病医院

医院信息

天津医科大学总医院

联系电话：60361234
 医院地址：和平区鞍山道 154 号
 乘车路线：公交 8、35、45、643、650、678、847、851 路总医院站下车；
 地铁 1 号线鞍山道站下车

天津市第一中心医院

联系电话：23626189
 医院地址：南开区复康路 24 号
 乘车路线：公交 687、640、638、849、847 路一中心医院站下车；地铁 6 号线一中心医院站下车

天津医院（河西院区）

联系电话：60910309（24h）
 医院地址：河西区解放南路 406 号
 乘车路线：公交 912、186、605、629、652、676、688、693、808、857、96、97、93 路围堤道站下车；地铁 1 号线土城站下车

天津市第二儿童医院

联系电话：87787101
 医院地址：北辰区龙岩道 238 号
 乘车路线：公交 174、734、735、766 路第二儿童医院站下车，606、752、909、732、通勤快车 15 路瑞景中学站下车，319、332、649、725、766、909 路刘园地铁站下车；地铁 1 号线刘园站下车

天津市环湖医院

联系电话：59065729、59065833
 医院地址：津南区吉兆路 6 号
 乘车路线：公交 321、716、316 路吉兆桥站下车



环湖医院



第二儿童医院



第一中心医院



天津医院

医院信息

天津市中心妇产科医院

联系电话：58287742

医院地址：南开区南开三马路 156 号

乘车路线：公交 12、600、800、905、906、952 路长江道站下车；地铁 1 号线二纬路站下车

天津和睦家医院

联系电话：4008-919191

医院地址：河西区潭江道天潇园 22 号

乘车路线：公交 906、604 路梅江南站下车

天津市口腔医院

联系电话：27126506

医院地址：和平区大沽路 75 号

河西分诊部：河西区黑牛城道 73 号

乘车路线：公交 4、17、24、28、37、96、151、185、186、642、651、660、666、676、680、806、808、827、837、868、901、951、观光 1 路口腔医院站下车，1、20、35、843、845 路渤海大楼站下车；地铁 3 号线和平路站下车

泰达国际心血管病医院

联系电话：65208888

医院地址：经济技术开发区第三大街 61 号

乘车路线：市区公交 503、605 路泰达学院站下车 滨海新区公交 121、503、506、508、509、513、515、518、521、605、820、934、936、506、130 路泰达学院站或北海路枫叶学校站下车；津滨轻轨地铁 9 号线市民广场站下车



中心妇产医院



口腔医院



泰达国际心血管病医院

外币兑换和国外汇款

外币兑换

现实生活中,有很多情况都需要我们兑换外币,例如出国旅游、出国留学、移民、投资等,那么究竟如何兑换外币呢?

银行兑换

首先,确认该银行是“外币代兑机构”,只有外币代兑机构才有资格进行货币兑换。在兑换外币之前,要确定需要兑换的数量并进行预约。如果该银行是可以进行外币代兑的机构,那么基本上它是有一定的外汇储备的,所以如果兑换量是小数额,是不需要预约的,直接去就可以了。不过最好兑换前去银行咨询一下,并做个预约,定日期去兑换是最保险的做法。

去银行兑换的时候要带上可以证明身份的证件,然后填写相关单据、交付现钞即可。

银行对于个人兑换量是有限制的,每人每年兑换的量是5万美元或其它外汇。如果超过了这个限制,就要去外汇局申请额度,再进行兑换。

网上兑换

由于网上银行与手机银行的普及,很多银行都开通了“网上汇兑”或“手机汇兑”的功能。使用网上兑换外币之前要确认已安装该银行APP并开通了网上银行。打开网上银行,进入外币兑换的页面,按指示操作就可以兑换一定数量的外币了。不过由于兑换是在网上或者手机上进行的操作,所以兑换的外币也是储存在银行卡里的,没有实物。



小贴士：

- 1、提早关注汇率 根据不同外汇需求，在汇率比较合适的时候适当分批兑换。
- 2、一般银行网点的外币都是大面值的，像 1 美元等小面值外币一般是没的。
- 3、像一些越南币、林吉特（马来西亚）等外币，目前很多银行网点是无法实现兑换的。建议可以去能够出境的机场直接兑换，或者先将人民币兑换成美元，再在当地兑换成当地币种即可。
- 4、全球经济一体化越来越深入，支付手段也越来越丰富，很多时候我们并不需要兑换大量外币，可以改用国际通用的银联卡刷卡解决，而且有时候活动也很优惠。

国外汇款

在有向国外汇款的需求时，一般可以采用以下几种方法。

电汇

电汇，即将款项通过国际银行间电信系统直接汇达收款人的账户。电汇的币种多、安全、速度快、汇通全球，可直接汇达收款人账户，但是费用相对较高，比较适合已知晓收款人名称、账号及收款银行信息，并对汇款到账时间和安全性有较高要求的客户。

外币汇票

银行已开办的外币储蓄币种都可签发个人外币汇票，外币汇票携带及支付方便、安全、手续费低廉，可挂失和退票。但这一方式有个明显的缺点，就是资金到账速度较慢，因为汇票在境外取款时需办理托收，且托收到账时间均需遵守境外受理行规定。因此，时间充裕的人可以选择这种方式。

旅行支票

在欧美国家，旅行支票像现金一样被广泛使用，可用于购物、用餐及交保费等等。旅行支票兼有现金和汇票的特点，使用起来灵活方便。不过旅行支票也有一些缺点：如果不在免费兑换点兑换，可能需要缴纳一定的费用；在国内银行购买的时候，要交一定的手续费，一般为票面金额的 1%，且上不封顶。另外，在一些经济欠发达国家或地区可能不接受旅行支票直接消费，因此在选择使用时要先咨询清楚。

信用卡

国内各大银行都推出了国际信用卡、人民币和特定的外币账户或专门的单外币账户，都可以在国外使用，有的银行还专门推出了留学生信用卡，基本上能够提供主要留学国家和地区的丰富币种选择。

生活APP和感知天津

对在中国的外籍人士最有用的APP



微信



微信现已成为中国人之间主要的沟通方式,成为排名第一的即时通讯类APP。除了传输文字、语音、图片、视频、文件等,用户还可以在微信上向朋友转账、支付水电账单、购买电影票、叫出租车,以及使用支付功能代替刷卡或使用现金。几乎所有的需求都可以通过微信的功能来实现。

使用微信的实用程序

家里忽然停水停电了,或是突然发现手机花费用光了,但时间已经很晚,营业厅都关门了,你该怎么办呢?只要打开微信,通过在线缴费功能你就可以轻松搞定这些突发状况。

电费

进入微信钱包,找到“生活缴费”,选择“电费”,输入电卡上的用户编号并核对所有信息,你可以看到你需要缴费的数额,然后完成支付。

水费

以前,水费都是专人到用户家中抄表收取的,有些人不喜欢陌生人突然到访,感觉很不方便。但是手机自助缴费功能的开通能免去这些尴尬,还能方便你随时缴费。

进入微信钱包,找到“生活缴费”,选择“水费”,找到水卡对应的自来水公司,输入用户编号并查询账单,点击“立即缴费”就可以了。

手机充值

几年前，我们还需要抽出时间去手机营业厅给手机充话费。但是现在我们只需要使用微信就可以给手机充值！进入微信钱包，找到“手机充值”。输入你的电话号码，它会自动关联你使用的是哪种服务，然后你只需要选择你想要充值的金额就完成充值了。

宽带费

现在家家户户都有宽带，虽然宽带费一般按年缴费，但是每每想到各个营业厅那长长的队伍就会发憊。在微信上你同样可以缴纳宽带费。进入微信钱包，找到“生活缴费”，选择“宽带费”，选择你的宽带运营商（目前天津地区仅支持联通、长城和电信），输入宽带号码，点击“查询账单”，你会看到账单明细，按照账单进行付款即可。

微信点击“我”找到钱包，点开就能看到界面中的腾讯服务生活缴费，如图 1

点击看到的生活缴费，打开，如图 2

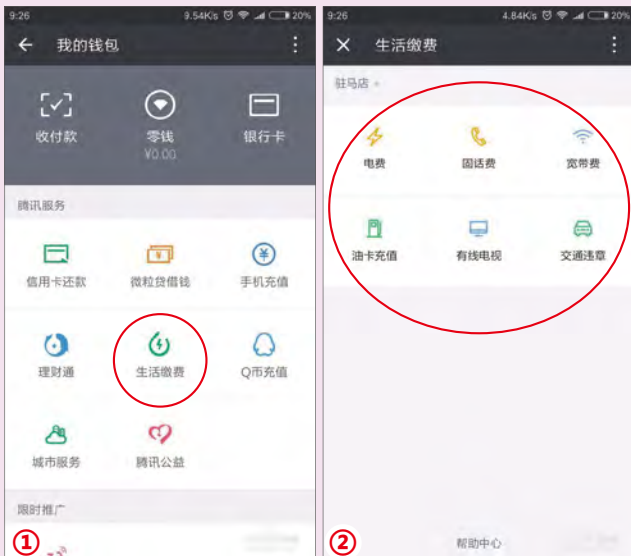

行

车来了



“车来了”是由元光科技开发的一款查询公交车实时位置的手机软件，目前在实时公交领域排位全国第一。这款 APP 不仅能提供公交车的到站距离、预计到站时间，还能显示整条公交线路的通行状况，让用户不再盲目等待，有效缓解用户候车的不安全感，同时改变用户出行方式。

百度地图



百度地图是为用户提供包括智能路线规划、智能导航(驾车、步行、骑行)、实时路况等出行相关服务的平台。作为地图行业市场的领先者，百度地图国际化地图已覆盖全球 209 个国家和地区。伴随着 AI 时代的到来，百度地图实现了语音交互覆盖用户操控全流程，还上线了 AR 步导、AR 导游等实用功能，更加方便用户的出行。

飞常准



飞常准 (VariFlight) 是一款专业的航班出行服务 APP，于 2011 年正式上线，致力于为乘机旅客和民航业内人士提供全球航班实时动态信息、机场雷达信息和出行交通住宿推荐等完整信息服务，为旅客提前做好出行计划，提供“省时、省心”的一站式多元化航班出行解决方案。

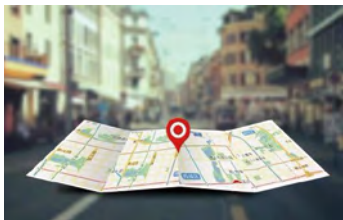



淘宝



淘宝网成立于 2003 年 5 月，是包括 C2C、团购、分销、拍卖等多种电子商务模式在内的综合性零售商圈，目前已经成为世界范围的电子商务交易平台之一。

京东



京东是中国的综合网络零售商，是中国电子商务领域最受消费者欢迎和具有影响力的电子商务网站之一，在线销售家电、数码通讯、电脑、家居百货、服装服饰、母婴、图书、食品、在线旅游等 12 大类数万个品牌百万种优质商品，已经建立有华北、华东、华南、西南、华中、东北六大物流中心，同时在全国超过 360 座城市建立核心城市配送站。

支付宝



支付宝（中国）网络技术有限公司是国内的第三方支付平台，于 2004 年建立，致力于提供“简单、安全、快速”的支付解决方案。支付宝与国内外 180 多家银行以及 VISA、MasterCard 国际组织等机构建立战略合作关系，成为金融机构在电子支付领域最为信任的合作伙伴。





Pleco



《汉英字典 Pleco Chinese Dictionary》是一款学习帮助软件，软件具有十分强大的翻译能力，软件包含 130000 个中文单词和 20000 个拼音例句，提供即时的中文转英文功能，同时还支持手写和语音输入、读取文件、直接翻译等。

大众点评



大众点评网于 2003 年 4 月成立于上海，是中国领先的本地生活信息及交易平台，也是全球最早建立的独立第三方消费点评网站。大众点评不仅为用户提供商户信息、消费点评及消费优惠等信息服务，同时亦提供团购、餐厅预订、外卖及电子会员卡等 O2O (Online To Offline) 交易服务。

58同城



58 同城作为中国的分类信息网站，本地化、自主且免费、真实高效是 58 同城网的三大特色。其服务覆盖生活的各个领域，提供房屋租赁、招聘求职、二手买卖、汽车租赁、宠物票务、餐饮娱乐、旅游交友等多种生活信息，覆盖中国所有大中城市，同时还为商家建立了全方位的市场营销解决方案。



娱

腾讯视频



腾讯视频是在线视频平台,拥有流行内容和专业的媒体运营能力,是聚合热播影视、综艺娱乐、体育赛事、新闻资讯等为一体的综合视频内容平台,并通过 PC 端、移动端及客厅产品等多种形态为用户提供高清流畅的视频娱乐体验。

食

饿了么



“饿了么”是中国专业的餐饮 O2O 平台,由拉扎斯网络科技(上海)有限公司开发运营。作为中国餐饮业数字化领跑者,“饿了么”以建立全面完善的数字化餐饮生态系统为使命,为用户提供便捷服务极致体验,为餐厅提供一体化运营解决方案,推进整个餐饮行业的数字化发展进程。

游

携程旅游



携程是一个在线票务服务公司,提供酒店预订、机票预订、旅游度假一站式解决服务,还有酒店、机票、景点门票的折扣优惠。同时,携程旅游还开设了私人向导平台,游客可在平台上根据向导的年龄、性别、价格、服务次数、点评等选择自己心仪的导游。



感知天津

“感知天津”(www.exploringtianjin.com)英文网站是定位于面向海外旅游者、海外商务人士、在天津的外国侨民和海外留学生的天津网上信息服务平台。内容包括天津概况、旅游、生活、商务、艺术、天津新闻、媒体中心、多媒体等八个板块,同时突出互动性,形成线上、线下有机结合,对天津进行全方位、多角度的介绍,为读者提供了大量的实用信息和服务。



津云 APP

津云APP

津云客户端融合了天津日报、天津广播电视台、今晚报等主流媒体的新媒体资源,在这里可以浏览查阅人民日报、天津日报,随时收听收看天津所有广播和电视节目,还可以与天津广播电视台的当家主播在线互动。

津云客户端不仅仅是一个新闻客户端,更是一个庞大的新媒体家族。“云上系列”聚合了全市各区、政府部门、高校、国有企业和医疗机构近 200 家成员单位,以及数十家海外华文媒体,近 2000 个“津云号”,为网友提供覆盖广泛、及时权威的政务资讯。

穿衣指数

一月和二月是天津的寒冬，日间平均气温 2°C ，夜间平均气温接近 -10°C ，建议在户外穿羽绒服、防寒服、冬大衣、棉衣等，室内穿着毛衣、毛套装、西装等保暖衣服。

三月进入早春时节，日平均气温超过了 10°C ，所以白天可以穿着风衣、夹克衫、套装、薄毛衣，但夜间温度依然很低，平均只有 1°C ，所以夜间在户外还是应该穿棉衣、羽绒服、厚呢外套等冬季保暖衣物。

四月天津已经正式入春，能够明显感受到温暖的气息，日平均气温可达 20°C ，建议穿单层棉麻面料的短套装、T恤衫、薄牛仔衬衫等舒适的衣服。夜间平均气温 9°C ，需要比白天再多加一层外套，比如风衣、夹克衫等。

五月温度进一步上升，除了春天的暖意，有时甚至能感受到夏天的气息，日平均气温为 15°C - 26°C ，女生可以拿出漂亮的长裙，棉麻面料的衬衫、薄T恤等清凉透气的衣服也是不错的选择。夜间气温平均 15°C ，可多加一件风衣、夹克等薄外套。

六月-八月是天津的盛夏，白天日晒强烈，气温较高，日间平均气温都超过 30°C ，需要穿着短衣、短裙、T恤、短裤、薄牛仔褲等清凉透气的衣服。

进入九月，天气会慢慢转凉，准备入秋，日平均气温为 26°C ，夜间平均气温为 17°C ，晚间需要加一件薄外套，比如风衣、夹克衫等。

十月秋日渐浓，日平均气温 20°C 左右，长袖衬衣、薄牛仔衫裤、休闲服是不错的选择。夜间平均气温 9°C ，需要穿风衣、薄毛衣、夹克衫等外套。

十一月在供暖开始之前室内外的体感都会很冷，所以要开始把入冬的衣物找出来。日平均气温为 11°C ，可以开始换薄毛衣和风衣外套。夜间平均气温为 1°C ，需要穿棉衣、羽绒服、厚呢外套等厚重保暖的衣服。

十二月进入了一年中寒冷的冬季，日平均气温为 3°C ，夜间平均气温为 -5°C ，建议穿羽绒服、棉衣、厚呢外套、呢帽手套等厚重保暖的衣服。

天津 景点图



天津 — 五大道



天津 — 泰达





<http://www.exploringtianjin.com>
(“感知天津”英文网)

ISBN 978-7-201-14134-3



9 787201 141343 >
定价 70.00元